O TEMPO
Districto Federal e Nictheroy: Tempo variavel, sujeito a chuvas. Temperatura com ligeira elevação. Maxima — 21.8. Minima — 11.4.

12 PAGINAS - PREÇO: 300 REIS

Diario Carioca

Fundador: J. E. DE MACEDO SOARES

SABBADO 26 OUTUBRO

ANNO XIII — RIO DE JANEIRO — Director: HORACIO DE CARVALHO JUNIOR — PRAÇA TIRADENTES, 11 — N. 3.794

HITLER PREVÊ E RECEIA A ENTRADA DOS ESTADOS UNIDOS NA GUERRA

AINDA OS PROBLEMAS DO TRANSITO

J. E. DE MACEDO SOARES

Commentando recentemente os problemas do transito na nossa metropole, fizemos, sem o saber, pequena injustiça á administração municipal. Na verdade, o trafego de vehiculos não passa pelo parafuso sem fim do sr. Edson Passos. O honrado secretario da Viação desta vez nada tem a ver com os erros e abusos da repartição que governa o transito, a qual está inteiramente fóra da alçada da Prefeitura. A autoridade municipal limita-se a taxar as licenças annuaes dos vehiculos, fazendo nessa occasião perfunctoria inspecção nos motores e accessorios das viaturas. O resto é exclusivamente com a Inspectoria de Vehiculos, sob a jurisdicção policial.

Nenhum orgão da administração publica é tão soberanamente indifferente ás criticas e reclamações por mais bem fundadas que sejam. A policia é um apparelho mouco que paira na stratosphera, muito acima das miserias deste mundo. A Inspectoria de Vehiculos é a mão de Justiça da policia. Simultaneamente a Inspectoria inventa a figura criminal nos seus mysteriosos regulamentos. Depois accusa, julga, condemna e cobra a penalidade que sempre se reduz a dinheiro. Desse modo esse apparelho encerra a mais completa denegação das instituições juridicas pela accumulação dos tres poderes: o legislativo, o judiciario e o executivo nas mesmas mãos incompetentes.

Toda a população da cidade conhece e aponta empecilhos evidentissimos da regularidade de transito de seus vehiculos. Taes empecilhos já têm sido citados e detalhados na imprensa e em certas reuniões technicas mas esses clamores não podem chegar aos ouvidos moucos da Inspectoria.

Os automoveis de praça continuam fazendo ponto no centro da Avenida Rio Branco; esses automoveis insistem em manobrar quando o trafego é o mais intenso, para alcançarem melhor posição na fila. Os omnibus proseguem na disputa dos passageiros, passando uns pelos outros, obstruindo todo o espaço da Avenida entre as calçadas e as filas de carros, no centro.

De um modo geral as "instrucções" da Inspectoria não criam livro. Todos os dias ha mudanças e novidades. Invariavelmente essas alterações são para peor e sempre contrarias ao interesse do publico

Em todo o percurso da Avenida Beira Mar só ha dois postos de commando do transito: um no cruzamento Silveira Martins, outro no cruzamento Paysandu' — como por accaso, os dois cruzamentos que servem habitualmente o sr. presidente da Republica. Mas o cruzamento da Avenida Beira Mar verdadeiramente perigoso (os desastres repetem-se insistentemente) é o da praia e das ruas Dois de Dezembro e Buarque de Macedo. Ahi cruzam-se bondes e automoveis de oito direcções diversas.

Os postos de automoveis de praça nessas paragens, estão naturalmente indicados. Mas a Inspectoria muda-os todos os dias.

A finalidade de um posto de "taxis" é servir o publico, pondo bem á vista os carros de aluguel. Mas a Inspectoria não entende assim. Depois de transferil-os de Herodes para Pilatos acabou fincando sua taboleta bem na porta de um edificio com quarenta apartamentos. Assim os automoveis que servem os moradores, chova ou não chova, têm de ficar ao largo, emquanto permanece atracado á calçada o "taxi" de espera!

Não nos passa pela idéa, que estas linhas possam ter a menor utilidade. A Inspectoria é um engenho de multar e receber o dinheiro. Não têm outros intuitos na vida.

Recebido em Moscou o Novo Embaixador Japonez

MOSCOU, 25 (U. P.) — O commissario das Relações Exteriores, sr. Molotof, recebeu o novo embaixador japonez, sr. Tatekaua.

Roosevelt Mantem-se Attento ás Machinações do Fuehrer

Novas Conferencias e Maiores Difficuldades na Acçã o Diplomatica do Eixo — A Formação de Um Bloco Pan-Europeu Contra a Grã-Bretanha e as Difficuld ades de Opinião e Economia na França e na Hespanha

'A Tarefa Que Napoleão Não Completou...'

Roosevelt, o chefe da democracia americana

LONDRES, 25 (U. P.) — Nos circulos autorizados tem-se a impressão de que Hitler se encontra hoje preoccupadissimo por não ter conseguido persuadir o general Franco de que deve lançar a Hespanha á guerra contra a Grã-Bretanha, embóra continue desesperadamente procurando obter que seja firmado um pacto quadruplo entre o eixo, com suas duas nações, Hespanha e França.

Acredita-se que, embóra o general Franco se tivesse mostrado muito pouco disposto a entrar na guerra ou a conceder ao eixo facilidades para um ataque a Gibraltar ou contra as communicações britannicas do Atlantico fronteiras á costa da Africa, manifestou sua sympathia pela nova ordem européa preconizada pelo eixo.

Quanto á França, a presença do principal assessor legal do Ministerio das Relações Exteriores do Reich, sr. Friedrich Gaus, que acompanhou o Fuehrer durante suas conversações com os srs. Franco, Laval e Petain, deu mais consistencia ás versões de que é provavel a assignatura de um pacto formal. Diz-se que nesse pacto seriam incluidas clausulas relativas a uma união aduaneira franco-allemã.

Por communicações recebidas de fontes diplomaticas neutras de Madrid, sabe-se que Hitler instou junto ao general Franco para que entrasse na guerra e que, quando este se negou, lhe pediu autorização para enviar tropas a Gibraltar e Marrocos através da Hespanha, bem como utilizar os portos e as bases aéreas hespanholas.

Nos circulos diplomaticos desta capital acredita-se que Franco baseou sua negativa no facto de estar a Hespanha soffrendo tal escassez de artigos indispensaveis, como productos alimenticios e petroleo, que não póde correr o risco que representaria a intensificação do bloqueio britannico, a menos que estivesse convencido de que a guerra terminaria em poucas semanas ou mezes.

Diz-se que estão em estudo um plano pelo qual a Grã-Bretanha auxiliaria a Hespanha a pagar suas compras de trigo, algodão e petroleo nos Estados Unidos, as quaes seriam transportadas em navios norte-americanos. Si se confirmar a negativa de Franco, tal plano será posto em pratica o mais cêdo possivel.

Porém, se em troca a Hespanha entrasse na guerra ou permitisse siquer ao eixo utilizar as suas bases navaes e aéreas, não resta duvida de que a Grã-Bretanha estreitaria o bloqueio e se aggravaria o problema alimenticio para os hespanhóes.

Todas as informações de fonte diplomatica procedentes de outras capitaes coincidem em que a Allemanha projecta uma intensa campanha politica e militar contra o Imperio britannico, que se desenvolveria antes das eleições presidenciaes nos Estados Unidos, fixadas para o dia 5 do mez corrente.

Hitler se proporia, com essa campanha, a convencer o povo norte-americano da inutilidade de procurar ajudar a Grã-Bretanha, occupar as bases da Africa septentrional, que os Estados Unidos poderiam tentar usar contra o eixo, no hypothetico caso de entrarem na guerra, e eliminar por completo a Grã-Bretanha do Mediterraneo.

A campanha teria como aspectos principaes uma série de operações cujas bases estariam em Marrocos e na Syria. Marrocos tem importancia porque domina toda uma face da rota que os comboios britannicos devem seguir pelo Mediterraneo e porque sua occupação pelo eixo poderia influir na attitude dos Estados Unidos. Se os

(Conclue na 2ª pagina)

Hitler, o dita dor allemão

OS RUSSOS NA Conferencia Danubiana

A Delegação Sovietica Deixou Moscou

MOSCOU, 25 (Reuter) — A delegação sovietica destinada á conferencia a ser realizada em Bucarest, entre os paizes Danubianos, deixou hoje esta cidade, por via aerea, achando-se a caminho da Rumania. Esta delegação é chefiada pelo sr. Sobolev, secretario geral das Relações Exteriores da U. R. S. S.

Relembra-se, a proposito, os commentarios tecidos ainda recentemente, os quaes indicavam quea Russia havia manifestado seu desejo de se ver consultada a respeito dos assumptos referentes aos paizes Danubianos, dados os interesses daquelle paiz nas referidas areas.

Esta advertencia de Moscou foi seguida da declaração germanica de que "a nova commissão dos paizes do Eixo seria estabelecida afim de substituir a commissão internacional Danubiana de regulamentação dos problemas relativos ao trafego no rio Danubio."

VIAJOU DE AVIÃO

MOSCOU, 25 (U. P.) — Viajando de avião partiu hoje para Sophia a delegação sovietica á reunião da Commissão do Danubio, que terá logar em Bucarest.

COMMENTARIOS DA IMPRENSA ITALIANA

ROMA, 25 (U. P.) — A communicação feita em Moscou sobre a designação de uma delegação á conferencia sobre o Danubio, deu logar a que se dissesse hoje nesta capital que a mencionada conferencia será realizada no dia 28 do

(Conclue na 10ª pagina)

Apesar dos propalados bombardeios germanicos, a producção de material bellico, na Inglaterra, cresce diariamente. Em todos os cantos das Ilhas britannicas as fabricas, protegidas pelas baterias anti-aéreas, produzem ininterruptamente. Durante as 24 horas do dia, tres turmas de operarios se succedem no preparo de novas armas, forjadas para a restauração da Liberdade varrida da Europa pelo inimigo. No cliché apparece a secção de montagem de uma fabrica de aeroplanos em pleno movimento. Esses aviões, quando entregues á RAF, devolverão aos allemães, bomba por bomba, as que forem jogadas em territorio inglez

"SÃO PAULO" COMPANHIA Nacional de Seguros de Vida

SUCCURSAL NO RIO DE JANEIRO: AV. RIO BRANCO N. 114 — 6.º ANDAR

Directores — DR. JOSE' MARIA WHITAKER
DR. ERASMO TEIXEIRA DE ASSUMPÇAO
DR. J. C. DE MACEDO SOARES

Hitler Prevê e Receia a Entrada dos Estados Unidos na Guerra

(Conclusão da 1ª pagina)

Estados Unidos entrassem na guerra, Marrocos seria o territorio mais improprio para a installação de bases aéreas e de unidades mecanizadas, que alli poderiam preparar-se para manobrar em direcção á Lybia e á Africa Oriental.

Mas, mesmo que os Estados Unidos não entrem na guerra, o "Eixo" tem interesse em impedir que Marrocos passe ao poder do general De Gaulle, que poderia receber materiaes norte-americanos e emprehender elle mesmo o offensiva em direcção ao éste da Africa.

Quanto á Syria, muitos diplomatas balkanicos acreditam que Hitler tem maior interesse por ella do que por Marrocos, tendo por esse motivo necessidade da cooperação franceza, visto que da Rumania poderia enviar varias divisões de tropas seleccionadas para a Syria, por via aérea, evitando a difficil tentativa de cruzar os Dardanellos e a montanhosa região de Anatolia, que muitos consideram seria um erro, pois tropeçaria com a resistencia armada da Turquia.

Essa dupla manobra em Marrocos e na Syria combinar-se-ia com uma intensificação sem precedentes da offensiva aérea contra a Grã-Bretanha, cuja diminuição nestes dias considera-se um indicio de que Goering está reorganizando e dando descanso ás suas esquadrilhas de bombardeio.

As Difficuldades Nazistas, a Opinião Franceza e as Conferencias de Hitler

LONDRES, 25 (R.) — A unica informação que se poude obter sobre o encontro realizado hontem, entre o Fuehrer e o marechal Pétain, foi que esse encontro teve logar numa pequena estação de estrada de ferro do territorio occupado da França...

São tambem muito escassas as noticias sobre as conversações que o chanceller Hitler entretivera na vespera, com o general Franco e o sr. Pierre Laval.

A imprensa londrina tem tecido commentarios acerca das circumstancias em que o sr. Hitler julgou dever realizar essas conferencias.

Augmentaram os indicios de que o Fuehrer se encontra em sérios embaraços, visto que chegou a comprehender a impraticabilidade da realização dos seus planos de conquista da Grã-Bretanha, por meio de um ataque de frente.

Logo em seguida ao encontro do Passo de Brenner e da assignatura do pacto triplice de Berlim, o sr. Hitler começou a procurar a todo o custo amigos, afim de obter meios mais amplos. Até agora ainda não foi possivel obter informações certas sobre as propostas que o Fuehrer teria apresentado ao sr. Laval e ao general Franco, mas não póde haver duvida quanto ao teor geral dessas conversações.

Provavelmente, o sr. Hitler offereceu ao sr. Laval algumas vantagens ou antes, uma mitigação das condições presentes e desvantagens antecipadas, em troca da entrega da marinha franceza e da collaboração activa ou passiva da França, em outras espheras.

Ao general Franco é bem possivel que elle tenha offerecido alguns accrescimos no territorio africano — á custa da França — e tambem privilegios na nova ordem européa como recompensa pela entrada da Hespanha na guerra, ou pelo menos, ter permittido uma passagem livre para Gibraltar.

Que o sr. Laval esteja promplo, pessoalmente, para representar um papel, e até mesmo para levar a França a entrar na guerra com a Inglaterra, é o que não se póde pôr em duvida.

Conforme noticias da Suissa, o sr. Laval é de opinião que a derrota da Inglaterra seria vantajosa para a França, visto que a Grã-Bretanha é o unico obstaculo á collaboração com os allemães. Mas não é essa a opinião da grande maioria do povo francez. Os observadores são unanimes em julgar que a resistencia britannica tem causado uma grande mudança nos sentimentos dos francezes em geral.

Nem tambem parece evidente que a maioria dos collegas do sr. Laval, em Vichy, esteja disposta a consentir em acompanhal-o nesse novo abysmo tyranno.

O governo de Vichy não póde passar violentamente por cima da opinião franceza, na França, e ainda menos, nas colonias, onde a declaração de guerra á Inglaterra não deixaria certamente de produzir uma avalanche em favor de De Gaulle.

Quanto á Hespanha, ha razões para se acreditar que a maioria dos hespanhóes, inclusive o proprio general Franco, não esteja disposta a tentar uma nova aventura militar e deseja antes perservar a paz de que tanto necessita, afim de reparar a devastação causada pela guerra civil.

Concluindo, as conferencias de Hitler com o sr. Laval e o general Franco são, antes de tudo, um indicio de fraqueza do que de força.

Bloco Pan-Europeu Contra a Grã-Bretanha

BERLIM, 25 (U. P.) — Acredita-se que a criação pela Allemanha de um bloco pan-europeu cuja primeira tarefa seria a eliminação da Grã-Bretanha, é o objectivo das palestras que o chanceller Hitler sustentou nos tres ultimos dias com o general Franco, o marechal Pétain e o vice-presidente do Conselho da França, sr. Pierre Laval.

As espheras officiaes e a imprensa continuam commentando essa possibilidade, porém não dão indicações de nenhuma especie sobre os themas abordados nas conferencias de Hitler com os chefes de Estado da Hespanha e da França.

Os intimos de Hitler observaram uma estricta reserva não só sobre se se projectam novos entendimentos com Franco e outros estadistas hespanhoes ou com Petain e Laval, como tambem sobre o actual paradeiro do chanceller germanico.

Relativamente á entrevista entre Hitler e Petain, um circulo autorizado, se bem se tenha negado a commentar a conferencia em si e as diversas noticias publicadas no estrangeiro acerca da mesma, disse: — "A imprensa estrangeira em Berlim deve ser muito reservada a respeito dessas e de outras conjecturas sobre o thema das conversações, a menos que deseje correr o risco de ser culpada de haver divulgado informações falsas aos seus leitores".

Tambem o mencionado circulo declarou que a entrevista offerecia "notavel contraste com a attitude observada pela França em 1918 e na occasião em que se assignou, em Versalhes, o Tratado de Paz". "Ao invés — accrescentou — de difamar o inimigo vencido como se viu na attitude franceza com Hindenburg ao terminar a guerra mundial, o "Fuehrer" não vacillou em encontrar-se com Petain, com todo o respeito devido ao honoravel e velho marechal".

"Embora nada se possa revelar sobre o thema da conferencia, a razão que nos determinou a celebrar essas conversações é pôr a Europa novamente de pé, sem o peso das influencias estranhas que continuam tratando de nella interferir ou intentam fazer-se sentir em seu seio. Nossas lutas são contra os que não nos permittem isso comprehender. Não pretendemos humilhar os que temos vencido — e sim conseguir sua cooperação da Nova Ordem européa".

O "Esener National Zeitung", primeiro diario germanico que commenta a entrevista, diz que entre os principaes assumptos considerados estava o desejo da França de substituir a situação provisoria criada pelo armisticio, por uma regulamentação mais permanente das relações da França com o eixo.

"A entrevista do "Fuehrer" com o marechal Petain e o sr. Laval — accrescenta — pode ser attribuida á livre decisão do governo francez que ha semanas negociava a realização dessa conferencia directa com o "Fuehrer".

Após manifestar que os francezes estão desejosos de substituir o convenio interino do armisticio por decisões definitivas, adduz: — "O novo rumo impresso á politica franceza pela implantação de um regime de typo autoritario, offerece, entretanto, perspectivas mais amplas. A França vê que a Nova Ordem no continente europeu avança com rythmo veloz. E' comprehensivel pois, que até a França derrotada não deseje ser excluida dessa Nova Ordem. O governo de Vichy procura uma maneira de não deixar isolada a França. Isto só se pode lograr pela victoria da Allemanha. No reconhecimento disto é que se encontram as raizes dos actuaes entendimentos que devem ser considerados como as primeiras sondagens".

Os observadores neutros attribuem significação a esse commentario, interpretando-o no sentido de que o marechal Petain acceitara as propostas feitas ao governo francez na palestra com o sr. Laval, na terça-feira, e na manhã comsigo mesmo e o já mencionado sr. Laval, no dia de hontem.

Esta impressão foi fortalecida pelas informações distribuidas aos correspondentes estrangeiros e que dizem que a excursão de tres dias de Hitler foi de historica e symbolica significação para a revolução politica e espiritual que, mesmo a despeito da guerra, vem sendo disseminada em todas as partes do continente".

Tambem se declara que o espirito revolucionario surgiu de "certa solidariedade continental". "Os povos da Europa — adeanta a informação — depois da desapparição das forças destructoras estão se encaminhando para além de sua simples unidade nacional, para o conceito da unidade pan-européa".

"Certamente que isso não pode nem poderá ser conseguido sem rija luta contra os obstaculos e forças contrarias de toda a classe que o estão combatendo, pois sem revoluções e conflictos ficaria fechado o caminho para uma nova éra. Os povos jovens da Europa assumiram a responsabilidade de dar a cada um dos povos europeus a possibilidade, seja amigo ou inimigo de hontem, de encontrar um logar correspondente ao seu direito tradicional e ás suas aptidões especiaes".

Em espheras autorizadas foram desmentidas as noticias de procedencia estrangeira de que Hitler cuida de saber quaes seriam os termos de paz da Grã-Bretanha accrescentando os mesmos circulos: — "Pensamos que o "Fuehrer" deixou bem esclarecido em seu discurso que a paz com a Grã-Bretanha só será consequencia de uma victoria militar absoluta".

"A Tarefa Que Napoleão Não Completou!..."

STOCKHOLMO, 25 (Reuter) — O chanceller Hitler está agora organizando todo o continente para executar o bloqueio e intensificar a luta contra a Inglaterra — informa um despacho do correspondente em Berlim do "Stockolmo Tidningen".

Diz-se na capital allemã que toda a Europa, desde Petsamo — via canal e bahia de Biscaia — até Gibraltar e Africa, constitue agora um simples bloco dirigido militar e economicamente contra a Grã-Bretanha.

O mesmo jornal accrescenta que o "chanceller Hitler acha-se empenhado em tomar sobre seus hombros a tarefa que Napoleão deixou por completar".

O controle da Rumania pelo Reich é considerado como um movimento em direcção ao flanco Oriental.

O encontro entre o Fuehrer e o general Franco, por sua vez, póde significar o inicio de uma operação nazista no flanco Occidental.

O eixo certamente deseja mobilizar todas as suas fontes afim de conquistar Gibraltar, que está promettido á Hespanha. Esta já mergulhou uma de suas pernas no conflicto e só aguarda o instante opportuno para envolver a outra. Ha, tambem, quem declare que o Fuehrer não está apenas arregimentando todo o continente afim de lançal-o contra a Grã-Bretanha mas tambem toda a Africa européa e o continente asiatico para enfrentar o dominio mundial anglo-americano.

Roosevelt Não Quer se Distanciar de Washington, Dada a Gravidade da Situação Internacional

WASHINGTON, 25 (U. P.) —Na conferencia quotidiana que realiza com os representantes da imprensa, o presidente Roosevelt recordou aos jornalistas presentes que os Estados Unidos continuam mantendo relações diplomaticas com a França. Com esta evasiva illudiu o presidente a intenção evidente dos jornalistas de conduzil-o a um terreno escabroso, quando lhe perguntaram se, diante da conferencia de Hitler com o marechal Petain, os Estados Unidos continuariam considerando a França como nação amiga. A observação de que os Estados Unidos mantem tambem relações diplomaticas com a Allemanha, o presidente Roosevelt limitou-se a responder affirmativamente.

Quando lhe perguntaram se lhe teriam sido feitas algumas suggestões ante ou acerca da situação européa, por via hespanhola, respondeu com uma negativa categorica.

Foi tambem interrogado acerca da veracidade das noticias que lhe attribuiam a intenção de não concluir o seu terceiro periodo de governo, caso desapparecesse a ameaça da situação internacional e a sua resposta, embora laconica, desautorizou terminantemente o boato.

O presidente declarou tambem que a gravidade da situação internacional não lhe permitte extender sua campanha eleitoral a logares que distem mais de doze horas de viagem de Washington. Se as coisas tivessem melhorado, disse, teria podido visitar os estabelecimentos de defesa do meio oeste, mas concluiu acentuando que a situação internacional não melhorou.

Esta decisão é atribuida, em circulos informados ao muito que lhe preoccupa a marcha que tomam os acontecimentos internacionaes, principalmente em quatro de seus aspectos: Hespanha, a esquadra franceza e a Grecia, os Balkans e o Oriente Proximo. Antecipa-se nas espheras officiaes a possibilidade de que se registem acontecimentos em qualquer dessas situações que exigem medidas immediatas por parte do presidente, taes como: ordem de evacuação de cidadãos norte-americanos, bloqueio de fundos ou outras disposições officiaes do poder executivo.

Appello de Hitler a Roosevelt

NOVA YORK, 25 (Reuter) — O correspondente do "New York Post" em Vichy informa que, de accordo com a convicção de todos os commentaristas politicos, o resultado da entrevista do sr. Hitler com o marechal Pétain será uma gigantesca offensiva de paz contra a Grã-Bretanha.

Accrescenta o correspondente que é possivel que o "Fuehrer" solicite os bons officios do presidente Roosevelt para transmittir as suas propostas de paz.

Os Estados Unidos Não Receberam Nenhum Appello Francez Pela Paz

WASHINGTON, 25 (H.) — Interrogado hoje pelos jornalistas acreditados junto ao Departamento de Estado se estava ao corrente do appello do governo francez ao presidente Roosevelt para uma acção em favor da paz da Europa, o senhor Cordell Hull respondeu negativamente, declarando não ter sido informado a respeito.

"Signal de Debilidade e Não de Força"

LONDRES, 25 (U.P.) — A imprensa mostra-se preoccupada pelas novas manobras que são previstas em consequencia das conferencias do chanceller Hitler. O "Daily Mail" diz: "Podemos estar certos de que as conversações não presagiam nada de bom. Não nos illudamos com a idéa de que Hitler está tão desesperado que se veja obrigado a procurar auxilio onde quer que o encontre. Como sempre, está tentando uma conquista politica, antes de tentar uma conquista material".

O "Daily Telegraph" declara: "A' falta de informações mais concretas, seria este momento prematuro para prever confiadamente o resultado das entrevistas de Hitler. Apenas deve-se deixar patente que é um signal de debilidade e não de força, o simples facto de havel-as tentado."

Por sua vez, o "New Chronicle" diz: "E' demasiado tarde para empregar a formula que diz que estar avisado é estar seguro. Sabemos com toda a clareza agora o que temos de enfrentar. E' possivel que o destino do mundo se decida em breve pela batalha do Egypto e do Mediterraneo".

Conjecturas e Mais Conjecturas

MADRID, 25 (U. P.) — Entre as versões sobre os themas abordados por Franco e Keitel, destaca-se a de que o exercito allemão em França seria retirado totalmente e que só occuparia a costa, com excepção de alguns portos do Canal da Mancha, que seriam entregues á França depois de terminada a guerra.

Muito embora nada se tenha dito officialmente sobre a conferencia de Hitler e Franco, a imprensa e os circulos bem informados dizem que o interesse da Hespanha na paz franco-allemã poderia ter sido o motivo da apressada viagem que fez o general Franco á fronteira para entrevistar-se com o chanceller allemão.

Noutros circulos, entretanto, formulou-se a theoria de que na conversação entre ambos se teria tratado da participação da Hespanha na luta do Mediterraneo ou no bloqueio continental contra a Grã-Bretanha. Tambem se disse que talvez a Hespanha desempenhasse o papel de medianeira em sondagens de paz.

O vespertino "Madrid" admitte hoje a possibilidade de que o governo de Vichy ceda suas forças navaes e aereas á Allemanha como uma das condições de paz, porém, sem empunhar as armas contra a Grã-Bretanha.

Franco Entre a Gratidão e as Difficuldades Economicas

WASHINGTON, 25 (Reuter) —O "Washington Post" commenta hoje, em editorial, a entrevista do sr. Hitler com o general Franco e prediz que a sua consequencia será vir a Hespanha a assumir um papel mais activo na orbita do Eixo.

"Se a Hespanha ainda não tomou medidas abertas para a sua entrada na guerra, diz o articulista, é muito facil explical-o.

"Mal curada das feridas abertas pela guerra civil, com suas terras arruinadas e o seu povo faminto, qual seria o immediato resultado da sua entrada na guerra?

"O bloqueio inglez a attingiria e o seu abastecimento, já insufficiente, pararia de todo As acquisições territoriaes que a Hespanha pudesse ganhar com a guerra não lhe pagariam os prejuizos da belligerancia.

"Porém, Franco deve muito a Hitler e a Mussolini, e se o Eixo considerar que a participação da Hespanha na guerra contra a Grã-Bretanha é indispensavel para a victoria, talvez "El Caudillo" se veja forçado a ceder."

E o periodista conclue dizendo: "Embora a Hespanha não entre officialmente na guerra, das conversas do sr. Hitler com o general Franco resultará decerto uma collaboração maior deste ultimo com o Eixo. E' difficil de crer que Hitler consentisse em procurar Franco se não esperasse tirar disso grandes vantagens para o Reich".

Discreta a Attitude da Hespanha

MADRID, 25 (Reuter) — A imprensa hespanhola, obedecendo apparentemente a directrizes officiaes, nada publicou ainda que possa ser interpretado como uma advertencia ao povo de que o paiz caminha para a guerra.

Ao mesmo tempo, nenhuma especulação sobre os assumptos que foram examinados pelo chanceller Hitler e o generalissimo Franco assim como sobre a attitude que será adoptada foi permittida aos jornaes.

Não obstante esse silencio a maioria dos hespanhóes comprehende, todavia, que a Hespanha está numa situação delicada: de um lado, o exercito germanico se encontra ao longo da fronteira hespanhola e, de outro, a marinha britannica patrulha as costas ibericas. O sentimento geral, entretanto, é o de que o generalissimo Franco conseguirá guiar pacificamente a nação através das actuaes difficuldades.

Commentarios de Madrid

MADRID, 25 (U. P.) — A entrevista do general Franco com o chanceller Adolf Hitler, denominada agora "A reunião dos Pyrineos", continua concentrando a attenção da imprensa que publica commentarios extraordinariamente extensos, informações procedentes da Allemanha e numerosas photographias. No entanto tudo versa sobre generalidades, pois não é permittido dar detalhes especificos.

Sómente o orgão do partido phalangista "Arriba", mostra-se mais expansivo e reproduz um commentario de um diario allemão, o "National Zeitung", dizendo: "A reorganização da ordem politica na Africa interessa directamente á Hespanha".

"A revolução, declara "Arriba", não pode perder tempo. Entendendo-o assim neste momento em que a Hespanha se incorpora á tarefa organizadora de um destino europeu mais alegre, a phalange presta céga obediencia a seu caudilho e chefe nacional".

Indica o articulista que "durante cinco gerações a politica exterior da Hespanha permaneceu somnolenta determinando o lento suicidio de um povo enganado mil vezes".

Prosegue o editorial declarando: "Em redor de mesas redondas e nas conferencias dos estados maiores foram jogadas muitas partidas sem a presença da Hespanha. Temos combatido contra o passado e se fosse necessario, combateriamos contra as supervivencias desse preterito vergonhoso".

O General Franco Volta a Madrid

MADRID, 25 (Reuter) — O general Franco deixou San Sebastian com destino á capital da Hespanha, hoje á tarde, em seguida á conferencia que manteve com o sr. Adolf Hitler.

As Reivindicações Hespanholas

LONDRES, 25 (R.) — A entrevista entre os srs. Hitler e Franco, continua a servir de thema a toda série de conjecturas. Assim são de grande actualidade as opiniões sobre a viagem de Serrano Suner á Allemanha e Italia.

Assim, por exemplo, o "Le Temps" commenta o facto das apreciações da imprensa hespanhola, fazendo resaltar a intimidade de relações entre aquelle paiz, a Hespanha e a Italia e a collaboração intima em todos os dominios, como uma consequencia do auxilio prestado pelas duas nações do Eixo ao general Franco por occasião da guerra civil hespanhola. Possulam, assim, os hespanhóes, a consciencia de que os tres regimens procediam duma mesma concepção totalitaria, traduzindo-se interiormente por medidas que levavam muito em conta o temperamento dos tres povos.

O "Le Temps" tira as seguintes conclusões desta collaboração, dizendo que a "Hespanha, mantendo-se sobre seu terreno puramente nacional e não tomando parte, directamente, na guerra, nem por isso deixará de ficar com direito a opinar no momento da assignatura da paz.

As reivindicações, que a Hespanha deseje fazer, são expressas sob formulas prudentes, entre as quaes a de que este paiz não reivindicará nenhum territorio, que não seja, realmente, hespanhol, e que se dirigem naturalmente, a Gibraltar. Tambem a Hespanha não renunciaria, de modo algum, ao seu papel historico, que lhe dará, geographicamente, direitos no Mediterraneo e na Africa.

O jornalista francez, Pierre Bernus, escrevendo no "Journal des Debats", faz referencia a um artigo, publicado no "Giornale d'Italia" e da autoria do sr. Virginio Gayda, no qual este publicista diz que "o espirito dos homens e da politica hespanhola pertence, naturalmente ao systema do Eixo, accrescentando que o futuro da Hespanha será muito maior.

O mesmo jornalista prevê o collapso das democracias e conclue que "as relações da Hespanha com o eixo Roma-Berlim são, além de muito estreitas, perfeitamente incontestaveis".

A GUERRA NA AFRICA E NO MEDITERRANEO

OS INGLEZES DESTROÇARAM UM DESTACAMENTO ITALIANO EM KASSALA

Em Roma Se Annuncia Um Ataque ás Forças Britannicas no Egypto

CAIRO, 25 (U. P.) — O alto commando das forças britannicas divulgou o seguinte communicado: "Cincoenta italianos foram mortos e 400 feridos num encontro de patrulhas britanicas e italianas em Jebel Abu Gabel, ao sudeste de Kassala, nas proximidades de Tosseni, sobre a fronteira da Erithrea. As tropas britannicas não soffreram baixas.

Os peninsulares trataram infrtiferamente de armar uma emboscada, a uma patrulha britannica, na sexta-feira passada. Prevendo a repetição da tentativa, enviamos em patrulha uma companhia de metralhadoras das forças de defesa do Sudão, composta de 2 carros blindados e 4 caminhões. A patrulha seguiu o mesmo rumo que a da noite anterior, porém por differentes caminhos. A força italiana, calculada em mil homens, foi surpreendida pela rectaguarda pelos carros blindados, que abriram o fogo de uma distancia de 100 jardas. Os caminhões se deslocaram para outro flanco e atacaram o inimigo tambem de 100 jardas de distancia. O reencontro evidenciou o valor e a iniciativa das tropas sudanesas."

Afundado um Navio Italiano

LONDRES, 25 (Reuter) — O Almirantado communica: "O navio mercante italiano, que foi hoje a pique por um torpedeiro britannico, deslocava 6.000 toneladas.

Esse incidente mostra mais uma vez a pressão continua que as forças navaes britannicas estão exercendo sobre as communicações maritimas italianas nas proprias aguas inimigas.

De Roma Annunciam o Avanço dos Italianos

ROMA, 25 (U. P.) — As tropas do marechal Grazziani quebraram hoje a resistencia britannica no Egypto, chegando até um ponto situado a sessenta kilometros ao oeste de Sidi Barrani, metade do caminho entre este ponto e as principaes concentrações de tropas britannicas em Marsa Matruh.

Columnas motorizadas italianas iniciaram o avanço em Uadi Maktila, a trinta kilometros ao éste de Sidi Barrani e depois de dois dias de luta conseguiram avançar, outros trinta kilometros mais pelo caminho de Marsa Matruh.

Este avanço é interpretado nos circulos italianos como um indicio de que reiniciou a offensiva e Virginio Gayda, declara pelas columnas do "Giornale D'Italia" que pelo menos duas divisões britannicas bem equipadas defendiam o caminho e que as tropas britannicas foram derrotadas e obrigadas a se retirar para sua base de operações.

Segundo informou a imprensa italiana, a Grã-Bretanha conta, agora, com 260.000 homens no Egypto, numero que, será augmentado com mais 30.000 que se acham a caminho da frente.

Virginio Gayda accrescenta que na Australia ha, pelo menos, tres divisões que se preparam para partir com rumo ao Egypto.

Annunciou-se, tambem, que haviam sido derrotadas patrulhas britannicas na Africa Occidental, nas zonas de Kassala e Setit.

Por sua parte, os aviões de bombardeio italianos levaram a effeito um ataque contra as posições britannicas situadas no Egypto, especialmente contra as do canal de Suez e do Mar Vermelho.

Port Said, na estrada septentrional do canal, foi bombardeado e tambem foram arremessadas bombas sobre as embarcações que se achavam em Port Sudan, atacando-se, ao mesmo tempo, a ilha de Perim, na entrada do Mar Vermelho.

Enormes as Difficuldades das Forças Italianas

ZURICH, 25 (Reuter) — "As enormes difficuldades" das forças italianas, no Egypto, são salientadas hoje pelo sr. Virginio Gayda, no "Giornale d'Italia".

"As forças britannicas concentradas no Egypto ultrapassam 250.000 homens — escreve esse jornalista — e o commando britannico, não achando sufficiente esse effectivo está enviando mais reforços.

Trinta e dois mil homens estão sendo esperados no Egypto, e, além disso, a Australia está equipando tres divisões tambem destinadas ao Egypto.

Estes gigantescos preparativos provam as enormes difficuldades que enfrentam os italianos mas, nem por isso, a nova offensiva, a ser desencadeada em breve pelo marechal Grazziani, deixará de vencer todas as tentativas de resistencia desesperada da marinha e da aviação britannicas."

O Communicado Italiano

ROMA, 25 (U. P.) — O alto commando das forças armadas expediu hoje o seguinte communicado, que tem o numero 140: "Na Africa septentrional, nossas columnas avançadas puzeram em fuga unidades motorizadas inimigas á éste de Sid Barrani. Nossas formações aéreas bombardearam as installações portuarias de Port Said, o aeroporto de Catzhur, a noroéste do Cairo, as defesas militares de Aboukir, a éste de Alexandria, e de Maatenbaguhs, os aeroportos de Fuka e de Elbada e as estações ferroviarias de Aldaba e de Marsa Matruh. Os resultados foram visiveis em todas as partes, originando-se vastos incendios. Todos os aviões regressaram ás suas bases.

A aviação inimiga effectuou incursões contra Tobruk sem resultados, e contra Benghasi, onde um nativo perdeu a vida, tendo sido avariadas varias habitações de residentes arabes. Nenhum objectivo militar foi damnificado. Na Africa oriental, verificaram-se escaramuças entre unidades motorizadas nas zonas de Kassala e Setit, com resultados favoraveis para as nossas armas. Nossa aviação bombardeou navios fundeados em Port Sudan. Aviões inimigos bombardearam Azozo e Kassala, occasionando cinco feridos, e Decamere, Asmara, Elvak e Elzabo, na Somalia, sem consequencias".

Communicado do Almirantado Britannico

LONDRES, 25 (Reuter) — O destroyer britannico "Venetia" foi afundado por uma bomba inimiga.

O submarino britannico "Regent" afundou um navio auxiliar italiano nas aguas do Mediterraneo.

O submarino inglez "Sworfish" poz a pique um torpedeiro allemão nas proximidades da costa franceza.

A RAF Está se Tornando Uma Legião de Peritos

LONDRES, 25 (Reuter) — "A RAF está se tornando uma legião de peritos" escreve o correspondente aereo do "News Chronicles", o qual continua: "Os commandos das duas especies de treinamentos, o treino voador e o treino technico, dispõem hoje de um pessoal numeroso, incluindo os homens em periodo de instrucção, os instructores e o estado maior da administração.

Desde o inicio da guerra, todos os generaes de instrucção foram empreendidos e apressados, afim de treinar o pessoal mais rapidamente. Os "standards" não foram reduzidos mas a instrucção foi intensificada.

Quando um civil entra na RAF, elle póde escolher o seu officio. Depois disso, passa por um exame perante a Commissão de Selecção. Mandam-no depois para o serviço correspondente a categoria escolhida.

Durante quatro semanas, na secção das Asas, elle será ensinado, disciplinado. Aprende a manejar um fuzil e tudo quanto fôr necessario para formar um soldado. Depois disso o futuro aviador será integrado em uma escola de treino technico. Ali, póde escolher, o seu officio: electricista, torneador, operador, ferreiro, escrivão, paraquedista, carpinteiro photographo, policial, cozinheiro, açougueiro garçon, telephonista, teleimpressor, radio operador, etc.

Ha afim um grande numero de tchecques que estão estudando a lingua ingleza. O grau mais apreciado desta escola é pelo mecanico navegador. Estes especialistas cuidam do avião e dos seus motores.

A escola é bem equipada e possue um grande cinema, sala de gymnastica e piscina. O espectaculo de uma escola é bastante movimentado. Um ruido infernal provém das officinas onde trabalham os ferreiros e os operarios que adquirem pratica, desmontando e montando velhas fuselagens.

Outro grupo de alumnos estuda as tortuosas camaras e os tubos de um carburador de aviação emquanto uma duzia de principiantes examina com curiosidade os detalhes de um trem de amerissagem, provindo de um hydro-avião.

RAIOS X
Exames radiologicos em residencia
Dr. Victor Côrtes
Dr. Renato Côrtes
Diariamente, de 8 ás 12 e 14 ás 18 horas
RUA ARAUJO PORTO ALEGRE, 70 - 9.º andar
Esquina de Mexico
Tel. 22-5330

O POVO RECLAMA

A FALTA DE TROCO NA CENTRAL DO BRASIL

Está se verificando nas estações da Central do Brasil, nos suburbios, um facto que reclama as providencias mais sérias da direcção daquella Estrada. E, pela sua repetição diaria, assume elle as proporções de verdadeiro abuso, contra o qual, certamente, ha de existir um meio de repressão. Queremos nos referir á velha historia da falta de troco. Um operario compra uma passagem de segunda classe, que lhe custa trezentos réis. Mas, ao apresentar uma moeda de quatrocentos réis, o funccionario do "guichet" diz incontinenti: não ha troco.

Ora, o passageiro tem hora certa para entrar no seu trabalho. Não pode perder tempo em discutir e, para não perder o trem, deixa seu tostão. Não é um só, porém, são muitos. E, no fim do dia, a féria das sobras é compensadora.

Se ha realmente falta de troco, cabe á direcção da Estrada providenciar, no sentido de não ser prejudicada a economia popular. As reclamações contra aquelle abuso são constantes e, como dissemos, estão a merecer medidas severas que lhe ponham cobro.

A FRANÇA NA ORBITA DO 'EIXO'!

Pesadas as Condições de Berlim a Vichy

The War from London

British News Service

LONDON, 24th October.

"The R. A. F. is turning out legions of experts", writes the "News Chronicle" air correspondent.

"The two training Commands — the flying training, and the technical training — to-day have a very large personnel, including men under instruction, instructors and the Administration staff.

Since the war began, all the courses of instruction have been overhauled and shortened, so as to turn out the personnel quickly. The standards have not been lowered, but the instruction intensified.

When a civilian enters the R. A. F., he is able to make a choice of a job. Next step is an interview with Trade Selection Board. From the receiving wing, he is sent to the training wings. For four weeks, he is taught drill, discipline, how to handle a rifle, and such other essential knowledge of soldiering. The training wing then delivers the airman over to one of the technical training schools. He may be chosen for a flight mechanic, a flight rigger, a transport driver, or a mechanic motorcyclist, gun-armourer or bomb-armourer, machine-tool setter or operator, metal-worker, blacksmith, electrician, clerk, instrument repairer, fabric-worker, parachute packer, aero-carpenter, photographer, policeman, cook, butcher, waiter, radio-operator, telephonist, teleprinter operator.

One school has several thousands of men under instruction not counting instructors learning their job of officers, or studying to be specialist engineer officers, and a number of Czechs learning English. The most highly prized graduates of this school are the flight-mechanics and flightriggers. They are the men who keep in service the engine and airframe. Under the new scheme, the best are sent to some operational unit for some weeks, and then will return to the school.

The school is well-equipped, has its own large cinema, gymnasium, and swimming-bath. A clatter comes from the metal workers at practice putting on patches on an old metal fuselage. Another group learn about the tortuous chambers and channels of the aero charburetter, while a dozen more trainees find out what makes an hydraulically operated under-carriage fold and unfold".

The freedom of observation allowed in London was contrasted yesterday with the strict censorship and shepherding to which correspondents had to submit in Berlin, by Ralph Ingersoll, editor of the New York newspaper "PM" in an interview to the British press yesterday.

He has just spent three days studying conditions here. He said things have become so intolerable in Berlin since the Nazis began to talk of war with America that he had decided like other American editors to close his Berlin office. "Our man Richard Royer", he added "who has just returned from Berlin says the Germans suppress any talk with the people, and when take correspondents to see any raid damage, they are in a bus all together. At night, under the excuse of a banquet with champagne, they are literally locked up. Boyer escaped one night and went to a little place round the corner. He had not been there long before a civilian guide came to him and asked him to return to the party. Boyer refused. A few minutes later, an officer in uniform asked him to go back. Boyer again refused, and within 15 minutes a squad of soldiers arrived and took him back".

"When I see the magnificent job the Londoners are doing in putting their city in order, I feel very humble" said Ingersoll. "The message I shall take back to America is one of admiration and cheer. I expected far more military and far less civilian damage. In a tour of over 100 miles through the country with three other observers, I saw railway stations, factories, airports, ports with ships loading and unloading and not a scar on one them. We counted just 13 bomb craters in all. In London, with all its non-military damage, I have been impressed chiefly by the calmness of the population under an attack far worse than I had been led to expect".

Divisão do Imperio Colonial Francez Entr e a Allemanha. Italia, Hespanha e Japão — A Volta de Petain a Vichy e a Conferen cia Entre Laval e Ciano — Repercussão nos Estados Unidos e Um Manifesto Transmittido da America á França

VICHY, 25 (U. P.) — Urgente — Informa-se extra-officialmente que a França concordou em collaborar com a Allemanha no sentido da restauração da paz e de uma nova ordem na Europa.

As Possiveis Condições

VICHY, 25 (U.P.) — Informou-se que as condições de Hitler propostas á França estão destinadas a servir de preludio á exigencia de que a Grã-Bretanha venha a fazer a paz com um bloco continental. Dentro dessas condições, incluiu-se a cessão ao eixo de bases em Tunis e no Marrocos. Nas fontes officiaes insiste-se em que nem sequer o Ministerio das Relações Exteriores de Vichy foi notificado das condições allemãs, acreditando-se porém que estas contêm os seguintes pontos:

Primeiro:—O governo francez accede em compartilhar do controle de Tunis com a Italia.

Segundo: — A França compartilhará o controle do Marrocos com a Hespanha e a Allemanha.

Terceiro: — Os francezes conservarão Nice e a Corsega, contrariamente ás noticias de que ambas as zonas seriam cedidas á Italia.

Embora a França não faça concessões directas de bases militares, acredita-se que o eixo poderia conseguir o uso de certos pontos estrategicos como os existentes no norte da França.

Allemanha, Italia, Hespanha e Japão, — Herdeiros dos Despojos Francezes

MADRID, 25 (U. P.) — Circula nesta capital a crença de que a série de entrevistas mantidas pelo chanceller Hitler recentemente, giraram em torno de um programma destinado a firmar antecipadamente a paz com a França, na qual a Hespanha compartilharia de alguns dos despojos.

O interesse da Hespanha nesta questão e sua possivel collaboração estão insinuados em um editorial publicado esta manhã pelo jornal "Arriba", que diz: "Chegou o momento de enfrentar as realidades de uma collaboração dynamica". Accrescentando, em seguida: "Os tratados europeus, durante mais de cem annos, foram feitos sem a participação directa e influente da nação hespanhola".

Ainda que nada tenha sido revelado sobre a conferencia do sr. Hitler com o general Franco, as insinuações da imprensa, com a opinião expressa por algumas fontes informadas tendem a indicar que o interesse da Hespanha em semelhante movimento de paz seria a base logica da apressada viagem do caudilho á França.

Considera-se nesta capital que a aceitação em principio pelo sr. Pierre Laval das condições de paz está demonstrada pela entrevista do fuehrer com o marechal Petain, effectuada depois da que se realizou entre Hitler e o general Franco, que era necessaria devido a amizade da Hespanha com a Italia e com a Allemanha e pelo interesse da Hespanha por uma parte do imperio francez.

Informações obtidas em fontes diplomaticas e que, naturalmente, não podem ser confirmadas até que haja a communicação official, dizem que, no que se refere ao imperio francez, a Italia, a Allemanha, a Hespanha e o Japão, receberiam partes do mesmo. Alguns dizem até que a parte que tocaria á Hespanha seria o Marrocos, fronteira que iria de um ponto proximo de Port Leautey, ao longo do rio Sedu, até á fronteira actual.

A Relutancia de Petain e as Concessões de Hitler

LONDRES, 25 (Reuter) — A tendencia predominante nos circulos desta capital é para considerar como extremamente provavel que certas medidas serão accordadas entre o chanceller Hitler e o marechal Petain.

Circulam insistentes rumores, que, aliás, acolhemos com a devida reserva, segundo os quaes Hitler incumbiu o sr. Pierre Laval de transmittir ao governo de Vichy um plano pelo qual seriam tornadas menos rigorosas as clausulas do armisticio, principalmente em relação ao territorio occupado. As demais vantagens comprehenderiam, entre outros pontos, a questão dos prisioneiros de guerra, as communicações entre as zonas occupada e não occupada, o abandono da região occupada e a mudança da actual posição do governo francez.

Hitler não desconhece a resistencia do marechal Petain e de certos ministros francezes e espera quebral-a com essas concessões.

O Marechal Petain de Regresso a Vichy

VICHY, 25 (Havas) — O marechal Petain, acompanhado do sr. Dumoulin de la Barthe, chefe de seu gabinete civil, e do dr. Menestrel, regressou a Vichy, ás 19,45 horas de hoje.

O sr. Allbert, ministro da Justiça; o sr. Peyrouton, ministro do Interior; o general Huntziger, ministro da Guerra; o almirante Darlan, ministro da Marinha; bem como o almirante Fernet e o general Brecard, da casa militar do chefe de Estado foram receber o marechal Petain á sua chegada.

Depois de trocar algumas palavras com as personalidades presentes, o marechal Petain seguiu immediatamente para seu domicilio, onde foi saudado respeitosamente por numerosos jornalistas francezes e estrangeiros.

Durante essa viagem que empreendeu para encontrar-se com o sr. Hitler, o marechal foi cercado de honras especiaes e em varias occasiões foram-lhes prestadas honras militares na zona occupada.

O marechal Petain passou a ultima noite na Prefeitura de Tours, onde foi saudado pelo embaixador da Allemanha, sr. Abetz e pelas autoridades allemãs.

De conformidade com o desejo que expressou, o marechal visitou hoje de manhã um campo de prisioneiros francezes, aos quaes dirigiu palavras de reconforto e de esperança.

Depois de transpôr a linha de demarcação entre as duas zonas, o marechal Petain, na viagem de regresso a Vichy, parou no castello de Vendeuvre, onde se encontram recolhidas as collecções de obras de arte do castello de Chantilly.

Depois de uma curta parada na Prefeitura de Chateauroux, o chefe de Estado proseguiu viagem directamente para Vichy.

Conferenciam Laval e Ciano

VICHY, 25 (U.P.)—Urgente — Presume-se que o sr. Laval e o Conde Ciano terminaram sua entrevista effectuada num lugar da zona occupada da França. Não ha detalhes a respeito dos themas tratados na alludida conferencia.

Os Estados Unidos Attentos

WASHINGTON, 25 (U. P.) — As conversações realizadas pelo chanceller Hitler com o marechal Petain e com Pierre Laval, determinaram que o Departamento de Estado vigie estreitamente a politica que possa seguir o governo de Vichy, com relação ás possessões francezas do Hemispherio Occidental.

Sabe-se que os Estados Unidos e as outras republicas americanas estariam dispostas a invocar a convenção de Havana e assumir a administração das colonias francezas se em consequencia de qualquer accordo resolvido nas conversações de Paris, surgisse a ameaça de mudança de soberania nas referidas possessões.

..Entretanto, em circulos autorizados, opina-se que um passo dessa ordem não seria dado até que as conversações tenham produzido qualquer resultado concreto.

O secretario de Estado, sr. Cordell Hull, disse hoje durante uma entrevista á imprensa que as conversações franco-allemãs não se revestiam de tanta transcendencia como se informou em alguns circulos. Accrescentou que a situação nada tinha de sufficientemente urgente para justificar seu commentario e, em resposta a uma pergunta sobre se a crise franceza affectaria a situação das possessões francezas nas Caraibas, disse que a esse respeito a questão era tratada separadamente, tendo-se em conta a geographia e suas especiaes caracteristicas.

Poucas horas depois que chegaram a esta capital as informações relacionadas com a entrevista effectuada entre o chanceller Hitler e o marechal Pétain, o embaixador francez, sr. Henry Haye, compareceu ao Departamento de Estados depois das horas normaes de audiencia, tendo conferenciado com o sub-secretario, sr. Sumner Welles. Sabe-se tambem que o Departamento de Estado vigia a politica franceza não só no que possa affectar a convenção de Havana mas, tambem, no referente á devolução ou destruição de 100 aviões de construcção norte-americana, que foram vendidos á França antes do armisticio e que actualmente estão no porto da Martinica.

Manifesto Dirigido dos Estados Unidos ao Povo Francez

NOVA YORK, 25 (Reuter) — Em mensagem dirigida ao Povo Francez pelo radio, o presidente da Associação "A França de sempre", o sr. Eugenio Houdry, declarou que grande parte da potencia industrial norte-americana está trabalhando com todo a intensidade para permittir que a Grã-Bretanha continue a sua luta contra Hitler. "Esse facto permittirá no anno proximo collocar contra o sr. Hitler poderes de destruição dez vezes maiores" do que o que o Fuehrer dispõe actualmente. Concitou o povo francez a ter paciencia, pois exigirá possivelmente um anno a tarefa de rechaçar o inimigo para além de suas fronteiras. O sr. Houdry prometteu que, mediante irradiações em lingua allemã o que elles poderão esperar.

"Com todas as forças de nossa alma ajudamos a De Gaulle. Aqui, nos Estados Unidos, estamos em excellente posição para saber os fins que serão alcançados... A liberação da França é verdadeira e certa".

AFUNDADO PELOS INGLEZES UM TORPEDEIRO ALLEMÃO

O Combate se Deu na Costa Franceza

LONDRES, 25 (U.P.) — Urgente — O Almirantado distribuiu um communicado informando que o submarino "Swordfish" torpedeou e afundou um torpedeiro allemão em frente á costa franceza e que o submarino "Regent" poz a pique, um barco de abastecimento italiano de 6.000 toneladas, no Mediterraneo. Annuncia tambem o Almirantado que o destroyer britannico "Venetia" chocou-se com um mina afundando em seguida. Houve algumas victimas.

A ALEGRIA REINA ENTRE OS PILOTOS BRITANNICOS — Londres — Esta photographia foi tirada num aerodromo da Inglaterra e nella apparecem varios pilotos britannicos preparando-se para realizar um vôo no territorio inimigo. Apesar do perigo que encerra a arriscada missão a alegria reina no ambiente (Photo Acme-Ed sl, via Nova York, especial para o DIARIO CARIOCA)

Um General Negro no Exercito dos Estados Unidos

OLIVER DAVIS E' HEROE DA GRANDE GUERRA

WASHINGTON, 25 (R.) — Pela primeira vez na historia militar dos Estados Unidos, um cidadão da raça negra, alcançou o elevado posto de general de brigada do Exercito norte-americano.

O presidente Roosevelt, em decreto hoje publicado, promoveu o coronel Benjamin Ollvier Davis, de côr preta, a general do Exercito dos Estados Unidos.

O general Oliver Davis te m63 annos de idade e assentou praça em 1898. Durante a primeira guerra mundial, foi promovido ao posto de tenente-coronel. A seguir foi instructor de officiaes da reserva e da Universidade de Wilberton em Ohio. Ultimamente commandava o 369 R. I.

John Lewis ao Lado de Wilkee

WASHINGTON, 25 (R.) — Conforme annunciou ha dias a agencia Reuter, o presidente da maior federação trabalhista dos Estados Unidos, o sr. John Lewis, que apoiou Roosevelt em 1936, proclamou pelo radio que apoiaria a candidatura de Wendell Wilkie no pleito presidencial.

Londres Foi Esta Madrugada Alvo de Terrivel Bombardeio

SUCCESSIVAS FORMAÇÕES DE AVIÕES GERMANICOS PROVOCARAM INCENDIOS — INTENSA LUTA NOS CÉOS INGLEZES

LONDRES, 25 (U. P.) — A partir do anoitecer esta capital foi alvo de um dos mais fortes ataques da aviação allemã até agora registados desde o começo da offensiva aerea em grande escala.

Depois de ser dado o signal de alarma o primeiro indicio da approximação de aviões inimigos foi o fragor dos canhões á distancia, mas depois de um tempo surpreendentemente curto começou a ouvir-se o zumbido dos motores de aviões sobre as nuvens que cobriam a cidade.

Mais ou menos durante uma hora houve bastante fogo anti-aereo, mas de fórma esporadica e num rythmo que se igualava ao das outras noites, sem que nada fizesse prever o repentino incremento da actividade aerea que se seguiria. Ouvia-se a passagem de certo numero de aviões mas as nuvens que iam se avolumando impediram que pudessem ser vistos de terra.

A frequencia dos disparos anti-aereos foi augmentando rapidamente, e começou a ouvir-se a explosão de bombas de tempo até que ás 20,30 o fogo das baterias cobrou grande intensidade, e as bombas cahiam de uma maneira que recordava os intensos ataques nocturnos anteriores. Um correspondente da United Press effectuou uma rapida inspecção em uma das principaes ruas de Londres ouvindo cair seis bombas á sua rectaguarda, em diversos pontos".

Mais tarde decresceu a intensidtde do fogo anti-aereo, mas para voltar a assumir nova força, o que faz suppor que os aviões inimigos chegavam em formações successivas, e não isoladamente como nas ultimas noites.

Entre as bombas incendiarias figuravam muitas das denominadas "pães de Molotov", que deflagravam no ar soltando muitas bombas de pequeno tamanho que por sua vez, explodiam arremessando materias incendiarias. Varias bombas incendiarias cahiram em uma conhecida praça londrina.

Os "Messerschmidt" que surgiram, hoje, nos céos de Kent e do estuario do Tamisa eram em muito maior numero que os observados desde ha dias, o que é reconhecido pelo proprio Ministerio do Ar.

Além dos 12 apparelhos inimigos comprovadamente destruidos, muitos outros "Messerschmidts" receberam serias avarias, sendo improvavel que tenham logrado regressar ás suas bases.

Devido á grande altura em que se desenrollou o combate, os pilotos dos caças inglezes encontraram difficuldades em seguir suas victimas através das nuvens, para se certificarem da destruição das mesmas.

Intensa a luta nos céos inglezes

LONDRES, 25 (Reuter) — Depois do periodo de calma que se vem verificando ultimamente, já se esperava o recrudescimento das actividades aereas nazistas sobre a Grã-Bretanha.

Violentissimo o duello da artilharia pesada

DOVER, 25 (U. P.) — Ao anoitecer iniciou-se o mais violento duello já havido entre as artilharias de longo alcance que os allemães e inglezes possuem ao longo do canal da Mancha.

Ao mesmo tempo a aviação ingleza desencadeou sobre a costa franceza o mais terrivel de seus ataques.

Raids italianos contra a Inglaterra

LONDRES, 25 (Reuter) — O communicado do Alto Commando Allemão revelou que unidades da aviação italiana de bombardeio, operando de bases situadas no territorio francez occupado, vem participando dos ataques germanicos á Grã-Bretanha.

Nos meios aeronauticos, essa cooperação está dando lugar, naturalmente, a commentarios de natureza diversa.

Segundo uns, a Allemanha teve necessidade de appellar para o auxilio dos melhores pilotos italianos, afim de manter a intensidade dos ataques nocturnos, cada vez mais difficeis em virtude da aggravação das condições athmosphericas.

Entendem outros, que o Reich está cuidando de reorganizar suas esquadrilhas de bombardeadores pesados para uma acção em outros theatros de guerra e, por isso, precisa que a aviação italiana substitua as unidades destinadas aquella acção.

Ha, finalmente, quem julgue, que a Italia conseguiu convencer a Allemanha de que a aviação fascista deveria bombardear a Inglaterra, como medida de represalia aos "raids" effectuados pela RAF, no norte da Italia.

A participação italiana limitou-se aos ataques aos portos da costa oriental britannica.

Communicado inglez

LONDRES, 25 (U. P.) — Os Ministerios da Aviação e Segurança Interna forneceram um communicado em conjunto informando:

"Formações de aviões inimigos, compostas em sua maioria de apparelhos de combate e em numero de vinte a cem aviões, atravessaram a costa sudeste, a intervallos voaram a grande altura em direcção a Londres.

Nossos apparelhos de combate e nossas defesas anti-aéreas estiveram constantemente em acção. Embóra a maioria das formações tenham sido desorganizadas e dispersadas, alguns aeroplanos conseguiram chegar á zona de Londres, atirando bombas sobre pontos muito distanciados entre si, nesta região e no sudéste da Inglaterra. Algumas casas foram atingidas e registou se um pequeno numero de mortos e alguns feridos".

A nossa opinião

DIRECTRIZES ÁS ELITES

Dentro da sociedade humana, cada individuo tem a sua tarefa a executar, deveres proprios a cumprir, uma funcção determinada a realizar. Ha emprehendimentos que assumem caracter collectivo. Ha deveres que tocam a todos e, por tudo isso, deveres, tarefas e funcções perfeitamente determinados e que devem ser rigorosamente cumpridos. Ainda agora, o presidente Getulio Vargas, agradecendo a investidura de doutor "honoris causa", da Faculdade de Medicina da Bahia, fixou muito bem, num impressionante discurso, todas aquellas obrigações, relativamente ás classes liberaes, aos technicos de todas as categorias. As palavras do chefe da Nação, aliás, ajustam-se correctamente ás affirmações que tivera occasião de fazer perante o caboclo amazonense e o trabalhador do Norte ou do Nordeste. Para todos, traçou deveres, tarefas e funcções, porque a obra de reconstrucção nacional exige a cooperação associada e a collaboração consciente de todos, seja do individuo ou da collectividade. A's classes, aos grupos profissionaes, aos technicos, aos especialistas, tocam, talvez ainda maiores responsabilidades, porque a sua influencia é mais ampla e mais penetrante e porque a sua acção contem uma força de direcção e de controle, de orientação e de esclarecimento.

O presidente Getulio Vargas situou o problema que defrontam as classes liberaes, especialmente no que se refere á discutida questão da plethora de medicos, advogados, engenheiros, etc., destacando, ainda, a falta de technicos e pessoal especializado, em diversos ramos das actividades nacionaes. E o sr. Getulio Vargas fixou, claramente, a funcção especifica das classes liberaes na obra da civilização brasileira, indicando-lhes um rumo e accentuando uma tarefa altamente patriotica.

* * *

O chefe da Nação falava, após uma jornada em que entrara em contacto com as populações perdidas, na nossa immensidão territorial. Conhecera-lhes as deficiencias, sentira-lhes as aspirações, avaliara-lhes o esforço, medira-lhes o gráu de vontade e de patriotismo, de actividade e de sentimento. Assim, poude melhor compreender, com a lucida percepção dos factos e dos phenomenos sociaes, a necessidade da assistencia em multiplos aspectos. O presidente Getulio Vargas verificou que ainda se abrem para os medicos, para o advogado, para o engenheiro, para o technico, grandes perspectivas de trabalho efficiente, util, patriotico e opportuno entre esses nucleos de população esparsos na vastidão do paiz. E' esse um largo campo de estudo, de observação e de trabalho, em proveito proprio e em proveito collectivo.

As palavras do presidente Vargas, em toda a sua excursão, entrosam-se nos mesmos propositos e seguem o rythmo de um unico pensamento: a grandeza do Brasil. E ao mesmo tempo, traçam directrizes ás elites dirigentes que devem e precisam ser seguidas.

TOPICOS

A CONFUSÃO DAS MOEDAS

E' manifesta a confusão reinante no paiz, pela disparidade existente entre as nossas moedas divisionarias. Os nickeis de cem, duzentos, trezentos e quatrocentos réis, assim como as chamadas "pratas" de mil e dois mil réis, estão ahi, de todos os feitios e de todos os tamanhos. Parece-nos que sómente no Brasil existe semelhante coisa. Em todos os paizes do mundo, a moeda divisionaria obedece a um typo padronizado e em muitos até na o respeito á tradição. A moeda é sempre a mesma. Não muda nunca. No Brasil, no tempo do Imperio, existia a uniformidade. Os nickeis e as pratas sempre tiveram a mesma feição: no verso a effigie do Imperador, no reverso as armas do Imperio. A Republica criou a diversidade e assim chegou até hoje.

Parece-nos já ser tempo de ser levada a effeito a padronização da nossa moeda divisionaria, acabando com a balburdia existente, mesmo porque cumpre considerar que a moeda tem, apesar de tudo, uma expressão moral, porque ella representa tambem um symbolo de soberania.

* * *

UM ABUSO A COHIBIR

A franquia telegraphica para as repartições publicas foi instituida exclusivamente para attender ás necessidades urgentes do serviço official. Não padece duvida alguma essa affirmação. Parece mesmo que o uso da franquia telegraphica só deve ser utilizado quando o assumpto a tratar não puder, pela sua natureza, ser expresso na correspondencia usual.

Acontece, entretanto, que a facilidade de se usar do telegrapho gratuito, tomou tamanha elasticidade que já assumiu as proporções de um verdadeiro abuso. Qualquer funccionario de gabinete, quer dos ministros quer de repartições, dispõe do telegrapho, como coisa sua, e muitas vezes, para assumptos de interesse particular. Por causa disso, dada a preferencia do serviço official, os telegrammas dos particulares, isto é, daquelles que pagam, soffrem retardamento na transmissão e na entrega, não só com prejuizos para as partes como tambem para augmentar a falta de confiança no telegrapho nacional. O assumpto merece attenção do governo e exige medidas urgentes de repressão.

Hontem, no Cattete

Em visita de despedidas ao presidente da Republica, esteve no Palacio do Cattete o sr. Isaias Alves, secretario de Educação da Bahia.

A Cidade

HUMBERTO DE CAMPOS

Transcorreu, hontem, a data natalicia de Humberto de Campos. Foi um dia de evocação. Poeta, "conteur", romancista, critico, elle era acima de tudo o chronista da cidade. Ninguem o ultrapassou nas scintillações do talento, na belleza do estilo, na tolerancia humana das attitudes e na alta e nobre compreensão da vida. Nasceu condemnado a não ter infancia. Fez-se homem sem haver sido criança. Auto-didacta, conseguiu o privilegio de um incrivel equilibrio entre o seu temperamento e a sua cultura. A existencia foi-lhe austera e dura. Mas, castigado pelo sopro do infortunio, Humberto encontrava na intelligencia o elemento de sua propria felicidade. A principio, respondia com o sorriso aos golpes do destino. O Conselheiro X X encheu uma época de alegria e bom humor. Depois, academico, espalhava com a sua poesia uma onda de suavidade que envolvia os espiritos, fazendo aflorar os melhores sentimentos que se occultam nos recessos de todas as almas. Era uma poeira de ouro que saturava o ambiente intellectual do Brasil. Por fim, attingindo as culminancias de uma carreira prodigiosa, Humberto tornou-se o interprete de todos os anseios, de todas as duvidas, de todos os desencantos, de todas as illusões e de todas as esperanças das massas populares. Desinteressado até ao sacrificio, occultando a propria tragedia de sua vida, o grande chronista distribuia generosamente o conforto e o estimulo aos humildes e aos soffredores. Seus artigos diarios nesta folha eram tocados de rara grandeza moral. Empenhando nessa nobre campanha suas ultimas energias, Humberto conseguiu quasi o milagre da perfeição pela technica do estilo e pela belleza das idéas. Não tendo talvez da existencia o seu quinhão de ventura, elle vingou-se da sorte distribuindo com o seu genio, através de producções admiraveis, um pouco dessa felicidade que todos procuram avidamente. Chronista da cidade, Humberto de Campos realizou um destino prodigioso. Sua vida foi a propria consagração do milagre da intelligencia.

CODIGO DE OBRAS

Mauricio de Medeiros

Diz-se que se está tentando modificar um famoso Codigo de Obras, que constitue o espantalho e o terror de quantos têm qualquer coisa a construir neste Districto Federal. Por ora, tudo quanto se ouve dizer a respeito é que se vão estipular limitações no numero de andares, ou na esthetica das construcções. Seria realmente um ponto de vista a defender, se qualquer determinação restrictiva legal pudesse impedir de um modo pratico as excepções que se vão insinuando posteriormente, ao sabor de preferencias que ninguem consegue jámais explicar. Como explicar, por exemplo, aquelle monstro urbanistico que não se sabe bem como classificar, se rua publica, se passagem particular, se galeria commercial e que se permittiu fosse construido á rua S. José, ligando-a, por debaixo de um edificio e sobre terreno desapropriado pela Prefeitura, á rua Mexico, na Esplanada do Castello? Como explicar que, periodicamente, se façam reformas fundamentaes em um predio, hoje pertencente á União, e que, fazendo esquina com a rua Visconde do Rio Branco, é o unico que ainda não obedeceu ao recúo imposto aos demais de uma via de intensissimo trafego? Como interpretar recente reforma que a propria Prefeitura fez em um de seus predios, á Av. Thomé de Souza ou rua do Nuncio, formando esquina com Buenos Aires, fadada a recúo e sem que a Prefeitura recuasse a sua propriedade?

Os exemplos seriam infinitos e numerosos. Basta andar a pé um pouco por qualquer rua da cidade, mesmo na zona central, para encontrar na mesma esquina quatro cantos construidos de modo differente: arredondados, em angulo recto, em secante, em curva recuada, e tudo isso, frequentemente, em predios, ou de construcção recente ou de recente reforma radical.

Assim, pois, tudo quanto de providencia esthetica se ponha em um novo Codigo de Obras, póde servir de thema a longos debates, mas na realidade pratica, ninguem póde assegurar conscientemente que seja obedecido a rigor, porque ha na Prefeitura, nesse capitulo, uma coisa terrifica e de poderes sobrenaturaes, que até cheiram á macumba; aquillo que ali se chama — "engenharia!"

Nessa parte, pois, em que a autoridade administrativa tem de se subordinar á autoridade technica, não creio que se consiga coisa alguma de util.

Haveria, porém, um capitulo no qual o prefeito, com sua intelligencia agil e seu perfeito conhecimento das coisas, poderia ditar normas burocraticas que fizessem escapar das malhas labyrinthicas da tal "engenharia" o processual burocratico para licença de obras: é o que se refere a obras internas de reparação, conservação ou limpeza.

Ninguem ignora que, no computo da receita que entra officialmente para os cofres municipaes, a parcella referente a licença para obras internas é quasi nulla. Entretanto, neste immenso Rio de Janeiro, com seu numero colossal de predios, taes obras internas são certamente frequentissimas. Qual o predio no qual, ao menos uma vez por anno, não ha uma janella a concertar, uma parede a refazer, um biombo a retirar ou a deslocar ou a installar, uma pintura de paredes, de janellas, de portas?

Quem é, porém, que se dá ao trabalho de pedir "officialmente" licença para qualquer dessas coisas? Só mesmo quem tenha um pouco de ranzinzismo inato e não queira se submetter a imposições extra-officiaes. Porque, para o menor desses emprehendimentos, cumpre apresentar uma planta em papel proprio, em duplicata, assignada devidamente pelo constructor licenciado juntando requerimento, devidamente estampilhado e submetter tudo isso á famosa "engenharia". Ao cabo de alguns dias, e quando ha conducção disponivel, vae um engenheiro vêr o local da "obra" — embora esta não seja mais do que levantar um biombo e embora a planta tenha todas as especificações. E, dias depois, o engenheiro dá o seu parecer. E a coisa anda de Herodes para Pilatos num periodo de tempo que se considera rapido quando não excede de 30 dias, mas que póde se estender por alguns mezes, como se se tratasse de uma construcção nova...

Não seria muito mais pratico que o requerente, para obras de duração inferior a 30 dias, pudesse pagar a licença na simples apresentação de seu requerimento e pudesse desde logo iniciar a obra, sujeito a qualquer modificação que lhe fosse imposta nos primeiros quinze dias? Dir-se-á que por essa fórma o requerente poderia fazer concertos em desaccordo com as posturas. E agora, sem licença, não as faz igualmente?

A parte esthetica de um Codigo de Obras póde ser muito importante. Mas eu creio que a parte de formalidades burocraticas é multissimo mais interessante para o publico, e estas são simplesmente infernaes nesta cidade de S. Sebastião do Rio de Janeiro.

A Imponente Missa Campal no Dia Tres de Novembro

O ALTAR SERA' ERGUIDO AO PE' DE UMA CRUZ MONUMENTAL, DE GIGANTESCAS PROPORÇÕES

O Jantar de Confraternização de Empregados e Empregadores

AS COMMEMORAÇÕES DO DECENNIO DA REVOLUÇÃO

A grandiosa missa campal na manhã do proximo dia 3, na Esplanada do Russell, abrirá, nesta capital, o programma de commemorações do decennio da Revolução de Outubro, quando se iniciou o governo do presidente Vargas. Essa cerimonia, pelos preparativos e providencias em curso, constituirá uma celebração civico-religiosa de proporções e significação ainda sem par, pela grandiosidade, belleza e vibração de que se vae revestir.

Na esplanada do Russell, numerosas turmas de operarios, sob a direcção de technicos, scenographos e decoradores, já iniciaram os trabalhos de installação dos diversos palanques e archibancadas destinados ao presidente da Republica e ministros de Estado, altas autoridades civis e militares, corpo diplomatico e contingentes de alumnas das escolas profissionaes e do Instituto de Educação. Ao lado desses trabalhos, desenvolvem-se, realizados pelo Departamento de Imprensa e Propaganda, com a cooperação da Diffusão Cultural da Prefeitura, os da installação de poderosos alto-falantes, além da rêde transmissora, que permittirá a irradiação da solennidade para todo o paiz.

Delegações de todas as unidades do Exercito e da Marinha, sédiadas nesta capital, bem como dos syndicatos patronaes e de empregados, estarão presentes, conduzindo suas bandeiras e flammulas, juntamente com grupos dos collegios e escolas cariocas. Os alumnos da Escola Militar, da Escola Naval, do Collegio Pedro II e do Collegio Militar comparecerão, em uniforme de gala, occupando na area da esplanada posições que contribuirão para o effeito do scenario em que se realizará a celebração.

PARTE LITHURGICA

A parte lithurgica foi confiada a monsenhor Leovegildo Franca, que, no desempenho dessa incumbencia, vem desenvolvendo enorme actividade. Vem a proposito, pois, mencionar que, na manhã de 3 de novembro, o povo carioca ouvirá, na esplanada do Russell, o maior côro religioso já organizado em nosso paiz e dirigido pelos frades franciscanos.

O altar será erguido ao pé de uma cruz monumental, de proporções gigantescas e toda azul, destacando-se de immenso fundo ligeiramente roseo. O accesso ao altar será feito por uma escadaria, de cujos lados se iniciam amplas archibancadas, destinadas ás alumnas do Instituto de Educação e das escolas profissionaes da cidade.

PARA COMMODIDADE DOS ASSISTENTES

A installação dos palanques, archibancadas e altar no campo do Russell está obedecendo ao criterio de permittir inteira participação do povo na grandiosa celebração.

De qualquer ponto do campo do Russell será possivel, portanto, perfeita visibilidade do altar, graças á disposição das representações militares e syndicaes e á localização dos palanques, nos quaes ficarão o chefe de Estado, ministros, corpo diplomatico e altas autoridades.

O JANTAR DE CONFRATERNIZAÇÃO

Está repercutindo vivamente no meio das classes de empregados e empregadores, as noticias sobre o grande jantar de confraternização que realizarão em 3 de novembro proximo, ás 20 horas, no novo hangar do Aeroporto Santos Dumont, commemorando o 10º anniversario do governo do sr. Getulio Vargas. A commissão organizadora enviou telegrammas circulares a todas as associações de classe das capitaes estaduaes, autorizando-as a receber assignaturas daquelles que desejassem participar do agape, remettendo-as á séde da União dos Syndicatos Patronaes do Districto Federal, á avenida Nilo Peçanha n. 155, 3º andar, até o dia 31 do corrente. Espera a Commissão que essa grande e justa homenagem reuna approximadamente uns 3.000 representantes das classes productoras de empregados e empregadores, além dos representantes das profissões liberaes.

O chefe do Governo será convidado a presidir esse banquete, grandioso pelo vulto dos participantes e seu objectivo.

RESOLUÇÕES DA COMMISSÃO ESPECIAL DE FRONTEIRAS

A REUNIÃO DE HONTEM, NO CATTETE

Da Agencia Nacional, recebemos a seguinte nota:

"Reuniu-se hontem, no Palacio do Cattete, sob a presidencia do dr. Fernando Antunes e com a presença dos srs. coronel Raul Silveira de Mello, dr. Dulphe Pinheiro Machado, dr. Ulpiano de Barros, dr. Moacyr Silva e major Floriano Torres Homem, a Commissão Especial de Fronteiras.

Durante a reunião, a Commissão decidiu:

a) — Tendo em vista o artigo 8º do decreto-lei n. 2.610 de 20-9-40, devolver os documentos de Benedicto dos Reis Barbosa, Adelino Silveira, Clementina Domingues Vieira, Celedina Domingues Vieira, Florentina Domingues Vieira, João Christião Carsteur, Dionisio Garcia, Lydio Pereira Rodrigues, Abrão Zacharias, Bernardino Barbieri, Cyriaco Paulo M. Paiva, Anacleta Paiva, João Paulo Paiva, Antonio Estevam Jardon, Euzebio Adorno e José Maria Jara;

b) — Archivar o processo de Marco Rodrigues de Jesus, em face das informações prestadas;

c) — Dar parecer contrario ao requerimento de "A Missionaria S. A.";

d) — Deferir o requerimento de Maria Crescencia Espinola Lescano;

e) — Baixar em diligencia os requerimentos de Francisco Rodrigues e Felix Martins de Freitas;

f) — Não tomar em consideração a petição de Manoel Candia Andreu, por se tratar de assumpto de alçada do Ministerio do Trabalho, Industria e Commercio".

Um Grande Orador e Uma Grande Conferencia

O sr. Henri Torrès, uma das maiores figuras da tribuna judiciaria da França, poderá ser ouvido numa conferencia que vae fazer no Auditorio da Associação Brasileira de Imprensa no dia 5 de novembro, ás 17 horas, sobre o suggestivo thema "As minhas emoções de jornalista". O brilhante tribuno que defendeu as maiores causas do seu paiz, num gesto de alta deferencia para com os nossos jornalistas, fará reverter o respectivo producto a favor do Retiro dos Jornalistas (secção de Beneficencia da A. B. I.). Os bilhetes poderão ser encontrados na Casa Daniel, á rua Gonçalves Dias; no "Jornal do Commercio", com o sr. Adão e na thesouraria da A. B. I.

O Commentario internacional

"Alguma Coisa Foi Destruida"...

Quando na Grande Guerra a situação exigiu a modificação dos planos militares da Allemanha, von Moltke escreveu á margem do documento reservado em que o Kaiser lhe transmittia essa ordem: "Sinto que alguma coisa foi destruida dentro de mim". Essa coisa devia ser a confiança. Na verdade, forçado a afastar-se das directrizes traçadas em trabalho pacientemente elaborado pelo Estado Maior, o eminente cabo de guerra reconheceu, guiado talvez mais pelo instincto do que pela intelligencia, que tal mudança era o primeiro signal da derrota que viria alguns annos depois. Não se illudiu. Os technicos militares reconheceram depois que, desde aquelle momento, a luta estava "technicamente perdida".

Em 1940 reproduziu-se facto semelhante. Após a campanha da França, que se desenvolveu brilhantemente, de accordo com os projectos militares do Reich, houve um momento de indecisão. Tudo aconselhava a invasão immediata das Ilhas Britannicas, como, aliás, constava do plano do Estado Maior germanico. Acreditaram, porém, nos boatos de collapso moral da Inglaterra. Vencida a França, Churchill cairia. Era a paz allemã imposta aos inglezes sem maiores sacrificios de vidas. E, assim, Hitler perdeu provavelmente a unica opportunidade de vencer a guerra. Esse erro politico teve sérias consequencias, a maior das quaes sendo, talvez, a necessidade de alterar a orientação previamente estabelecida visando o objectivo militar da luta. O inicio do "blitzkrieg" foi retardado de cerca de dois mezes. Isso não está longe de explicar o seu fracasso retumbante. Compellido pelas circumstancias a traçar novo plano de acção, von Keitel possivelmente pensou como o seu antecessor von Moltke: alguma coisa fôra destruida...

E, então, vimos o "eixo" sair da sua estabilidade, fluctuando no influxo das injuncções diplomaticas. O ultimo encontro do Passo de Brenner foi, inicialmente, uma guinada politica para as bandas do Oriente. Inutilidade desastrosa. A estrada da Birmania reaberta, os Estados Unidos impondo seu prestigio no Pacifico, o Japão em maiores difficuldades, tudo constituiu um revés para os ditadores. Depois disso, veiu o movimento rumo ao sudéste europeu. Occupada a Rumania, a Russia negaceou, a Grecia falou alto e forte e a Turquia, com impressionante firmeza, affirmou que os Dardanellos ninguem passaria. Esse "on ne passe pas" escripto em turco provocou nova reviravolta. E a diplomacia e o Estado Maior da Allemanha tiveram que elaborar outro projecto. Do Léste, as attenções se voltaram mais uma vez para o Oéste europeu. Hitler, que antes dava ordens aos governantes do continente, chamando-os a prazo fixo ao seu gabinete de trabalho, já agora abandona esse caracteristico orgulho germanico e vae ao encontro de Franco e de Pétain. Só uma situação difficillima o levaria a tal attitude. A Hespanha está arrasada e a França, como potencia militar, apenas póde ser considerada no momento uma tradição melancolica. Appellando para esses paizes, o "eixo" confessou a tragedia em que se debate, bloqueado, bombardeado, ameaçado pela fome e pelo frio. Se a alliança com a Italia foi um fardo pesado, que dizer do novo pacto com a França e a Hespanha? Não resta duvida: muita coisa foi destruida para os senhores do III Reich, inclusive a confiança no triumpho final.

O Brasil Ha Meio Seculo

26 DE OUTUBRO DE 1890

— Inaugura-se solennemente em São Paulo o monumento a José Bonifacio. Falaram na cerimonia o conselheiro Gavião Peixoto, conselheiro Leoncio Carvalhal Filho, Mario Vianna, Rubião Junior e Alcebiades Peçanha. Esteve presente o dr. Fonseca Hermes, representante do generalissimo Deodoro da Fonseca. Compareceu tambem todo o Ministerio do governo provisorio.

— Inauguram-se em São Paulo os trabalhos da Exposição Continental, com a presença de representantes das altas autoridades federaes e estaduaes.

— Realiza-se em Nictheroy uma reunião com o fim de discutir-se e enviar-se uma representação ao governador do Estado do Rio, significando um protesto contra a mudança da capital para Therezopolis.

— Fallece repentinamente no Recife o dr. Custodio Alves dos Santos, deputado pelo Maranhão.

— Fallece no Recife o jornalista Argemiro Falcão, irmão do dr. Annibal Falcão e fundador do "Estado de Pernambuco".

Vem Ahi o Coronel Gustavo Cordeiro de Faria

O ANTIGO CHEFE DA COMMISSÃO DE COMPRAS DO EXERCITO, NA ALLEMANHA, JA' SE ENCONTRA EM PORTUGAL

O coronel Gustavo Cordeiro de Faria, antigo chefe de gabinete do Estado Maior do Exercito, já se encontra em Portugal, devendo embarcar para esta capital dentro em pouco. O coronel Cordeiro de Faria estava em Essen, chefiando a Commissão de Compras de Material de Guerra para o nosso Exercito ha mais de dois annos. Os numerosos amigos, collegas e camaradas daquelle illustre official viajante estão preparando desde já uma festiva recepção por occasião de seu desembarque nesta cidade.

[illegible] Para Buenos Aires o Escriptor Stefan Zweig

Depois de uma permanencia de alguns mezes no Rio de Janeiro, parte hoje para Buenos Aires viajando pelo avião da Pan American Airways em companhia de sua esposa, o escriptor austriaco Stefan Zweig, autor de numerosos livros muito apreciados pelos leitores do mundo inteiro.

O illustre escriptor, hoje cidadão inglez, que ainda ha dois dias fez uma interessante conferencia intitulada "Vienna de hontem" no auditorio da Associação Brasileira de Imprensa, embarcará ás 8 horas, no Aeroporto Santos Dumont devendo chegar ao aeroporto da Pan American Airways em Buenos Aires ás 15,45 horas, com uma escala apenas em Porto Alegre.

"Ensino Pre-Primario"

UMA CARTA DO SR. LOURENÇO FILHO

Ao director do DIARIO CARIOCA, o prof. Lourenço Filho, director do Instituto Nacional de Estudos Pedagogicos, enviou hontem a seguinte carta:

"Cumpre-me agradecer, muito penhorado, as referencias feitas a meu nome, em o commentario "Ensino pre-primario", estampado na edição de 19 do corrente, desse brilhante matutino.

Peço licença para esclarecer, no entanto, que os projectos de ensino primario e normal, a que o mesmo editorial faz referencia, resultaram não apenas de contribuição pessoal de qualquer dos membros da Commissão Nacional de Ensino Primario, mas sim do esforço conjunto dos educadores que integram a mesma Commissão, sob a esclarecida presidencia do professor Everardo Backheuser. Nos impedimentos desse provecto educador, tem dirigido os trabalhos, sempre com a mesma elevada orientação, o illustre major Euclydes Sarmenti. Aproveito a opportunidade para apresentar-vos os protestos da mais elevada estima e distincta consideração — Lourenço Filho, director."

Diario Carioca

Propriedade da S|A DIARIO CARIOCA

EXPEDIENTE

DIRECTORES:
Horacio de Carvalho Junior
J. B. Martins Guimarães

CHEFE DA REDACÇÃO:
Danton Jobim

Telephones — Direcção: 22-3023; Chefe da Redacção e Secretaria: 42-5571; Redacção: 22-1559; Administração e Gerencia: 22-3035; Publicidade: 22-3018; Officinas: 22-0824; Gravura: 22-1783

Nota — Os commentarios editoriaes deste jornal, sobre assumptos internacionaes, são de responsabilidade de seu director, dr. Horacio de Carvalho Junior.

PUBLICIDADE, 22-3018

ASSIGNATURAS:

Para o Brasil:
Anno . . . . . 60$000
Semestre . . . 35$000

Para o Exterior:
Anno . . . . . 130$000
Semestre . . . 70$000

VENDA AVULSA
Na Capital e no Interior: $300
Inclusive nos domingos.

E' cobrador autorizado o sr. J. T. de Carvalho

CORRESPONDENTE GERAL
Percorre o interior do paiz a serviço desta folha o sr. Romualdo Perrota, nosso correspondente geral

Representante em Bello Horizonte, OSWALDO MASSOTE

PRAÇA TIRADENTES, 77

REGRESSOU O PRESIDENTE GETULIO VARGAS

O CHEFE DO GOVERNO VIAJOU NUM AVIÃO DO EXERCITO

Flagrante do desembarque do presidente Getulio Vargas, na tarde de hontem, no Aeroporto Santos Dumont, quando regressava da viagem de inspecção ás tropas em manobras no Valle do Parahyba

O presidente Getulio Vargas regressou hontem do Valle do Parahyba, onde assistiu á ultima phase das manobras militares alli realizadas. Depois de presidir a reunião onde foi feita a critica technica dos grandes exercicios militares, o chefe do Governo dirigiu-se para Rezende afim de percorrer as obras da nova Escola Militar.

Depois de demorada inspecção ás construcções, o presidente Getulio Vargas, em companhia do ministro da Guerra, general Eurico Gaspar Dutra, e do commandante Isaac Cunha, seu ajudante de ordens, tomou precisamente ás 14,15 um avião do Exercito pilotado pelo capitão Nero Moura, rumando para esta capital.

O presidente Getulio Vargas desceu do avião em que viajou, no aeroporto Santos Dumont, onde era aguardado por altas autoridades, numerosas pessoas de destaque inclusive membros dos gabinetes civil e militar da Presidencia, precisamente ás 14.45. Depois de receber os cumprimentos das pessoas presentes, o chefe do Governo tomou o automovel em companhia do general Francisco José Pinto, chefe do gabinete militar da Presidencia e do commandante Isaac Cunha, ajudante de ordens, dirigindo-se para o Palacio Guanabara.

ALTA DISTINCÇÃO CONFERIDA AO SR. EDMUNDO DA LUZ PINTO

"ADVOGADO HONORARIO" PELA ORDEM DOS ADVOGADOS DE PORTUGAL

O sr. Edmundo da Luz Pinto, uma das figuras mais eminentes da actual geração dos homens publicos do Brasil e que, com tanto brilho tem representado o nosso paiz em varias missões no exterior, esteve recentemente em Portugal, integrado na embaixada que levou á gloriosa nação de além-mar o abraço fraternal do povo brasileiro quando das commemorações solennes dos seus centenarios.

O que foi a actuação do illustre jurista naquelles festejos, já foi amplamente noticiado pela nossa imprensa, relatando o exito que elle conquistou pelo fulgor da sua palavra e pela solidez da sua cultura.

Sr. Edmundo da Luz Pinto

Entre as varias distincções recebidas pelo sr. Edmundo da Luz Pinto, em Portugal, destaca-se a que lhe foi conferida pela Ordem dos Advogados daquella nação o titulo de "advogado honorario".

Na sessão de ante-hontem do Instituto da Ordem dos Advogados, nesta cidade, o sr. Edmundo da Luz Pinto fez entrega ao dr. Haroldo Valladão de uma mensagem daquella alta instituição portugueza nos seguintes termos:

"A grande Nação brasileira deu a Portugal uma nova demonstração do seu carinhoso effecto, vindo acompanhal-o, por uma distinctissima missão nas festas do duplo Centenario da sua Fundação e da sua Restauração. Aproveitando o ensejo do significativo acontecimento a Ordem dos Advogados de Portugal conferiu o titulo de "advogado honorario" aos dois insignes jurisconsultos que ultimamente têm vindo junto della portadores de mensagens do douto Instituto da Ordem dos Advogados Brasileiros: a v. excia. e ao dr. Edmundo da Luz Pinto, illustre componente da referida missão. Com a maior satisfação tenho a honra de o participar a v. excia. enviando-lhe adjunta a respectiva communicação, e accentuando, em prova do alto apreço em que os temos, que são os primeiros portuguezes a quem é conferido o titulo, que representa (art. 715 § 1º do Estatuto Judiciario) o reconhecimento de se terem assignalado como jurisconsultos eminentes. A bem da Nação, o presidente da Ordem dos Advogados de Portugal (a.) — Carlos Ferreira Pires".

Os Aviadores Cubanos no Itamaraty

O sr. Oswaldo Aranha, ministro das Relações Exteriores, recebeu, hontem, ás cinco horas da tarde, em audiencia especial, o sr. Alfonso Hernandez Catá, ministro da Republica de Cuba, que lhe apresentou os aviadores cubanos que estão realizando um vôo inter-continental de boa vontade e que se acham presentemente nesta capital.

Esta viagem está sendo realizada pelo avião n. 54 da Marinha Nacional Cubana, que tem como tripulantes os srs. Oscar Rivery Ortiz, Alferes de Navio, Juan Montenegro, alumno da Escola Nautica, e Francisco Medina Perez, soldado de Infantaria de marinha.

Dr. José de Albuquerque
Membro da Sociedade de Sexologia de Paris
CLINICA ANDROLOGICA — DOENÇAS SEXUAES DO HOMEM
Rosario, 172, de 1 ás 7

LOTERIA FEDERAL HOJE

...'Vamos Alcançando, Fóra e Acima das Competições Partidarias, Um Padrão de Organização e Efficiencia'

Amplamente Satisfactorios os Resultados Tacticos das Manobras do Valle do Parahyba — O Discurso do Ministro da Guerra Encerrando as Operações

ANTES DE REGRESSAR AO RIO O SR. GETULIO VARGAS PRESIDIU A' REUNIAO DE CRITICA A'S OPERAÇÕES

GUARATINGUETA', 25 (A. N.) — A's nove e meia, no salão nobre da Escola Normal desta cidade, o chefe do Governo presidiu á reunião de critica das operações militares que se realizaram no Valle do Parahyba.

A importancia desse conclave decorreu não só da presença do presidente Getulio Vargas e das mais altas patentes do Exercito brasileiro á reunião, como dos ensinamentos que dali sairam para as nossas classes armadas, cuja tradição de disciplina e de honra mais se engrandeceu nas rudes experiencias a que foram submettidas. E vale a pena salientar, como frisou na exposição ao presidente Getulio Vargas, o coronel Gil Castello Branco, a attitude e cooperação efficiente da Marinha de Guerra na preparação e inicio do desenvolvimento das manobras, através de suas unidades e da propria aviação. Mas o o panorama da cooperação de todas as nossas armas, com sua efficiencia e aproveitamento, foi exposto na reunião de hoje. Falaram as vozes mais autorizadas da nação, apontado aquillo que mais interesse apresenta sob o ponto de vista da nossa propria defesa, registando as lições colhidas nas grandes experiencias que viveram os nossos soldados em jornadas que hão de ficar como um acontecimento digno de todo o nosso louvor.

A' reunião estiveram presentes o chefe do Governo, os generaes Gaspar Dutra, ministro da Guerra; Valentim Benicio, secretario geral do Ministerio da Guerra; Almerio de Moura, chefe interino do Estado Maior do Exercito; Silva Junior, commandante do Corpo de Exercito; Rego Barros, chefe da Direcção de Arbitragem; coronel Gil Castello Branco, chefe do E. M. da D. de Manobras; generaes Mauricio Cardoso, Christovão Barcellos e Heitor Borges, respectivamente commandantes da 2ª, 4ª e 1ª D. I.; Cesar Obino, José Octaviano, Meira de Vasconcellos e Lobato Filho.

Uma reunião dos officiaes que participaram das manobras e o presidente Getulio Vargas quando homenageado pelas alumnas da Escola Normal de Guaratinguetá

A TROPA RECEBEU COM GRANDE SATISFAÇÃO AS PALAVRAS DO PRESIDENTE DO REPUBLICA

GUARATINGUETA', 25 (Do enviado especial da A. N.) — Centro de entroncamento das communicações com o Valle do Parahyba, Guaratinguetá, numa feliz coincidencia, foi o logar escolhido para o conclave memoravel desta manhã: a critica das manobras.

Memoravel pela expressão civica de que se revestiu e pelo tom patriotico das vozes que dali falaram ao Exercito e á Nação, dirigindo-se ás tropas que brilhantemente desempenharam uma ardua tarefa durante successivas e estafantes jornadas. Os milhares de soldados que já se preparam para o regresso, receberam, com effusivas demonstrações de alegria, as palavras proferidas pelo chefe do Governo, como coroamento ao seu esforço, quando o presidente Getulio Vargas affirmou que a Nação Brasileira se sentia orgulhosa do seu Exercito.

REGRESSA O CHEFE INTERINO DO ESTADO MAIOR DO EXERCITO

GUARATINGUETA', 25 (Do enviado especial da A. N.) — Em trem especial regressará ao Rio, hoje, ás 23 horas, acompanhado de seu ajudante de ordens e dos officiaes de seu Estado Maior, o general Almerio de Moura, chefe da Direcção de Manobras.

O GENERAL LAVALADE EXALTA OS FEITOS DOS EXERCITOS COMBATENTES

GUARATINGUETA', 25 (Do enviado especial da A. N.) — O general Chadebec de Lavalade, falando, esta tarde, á reportagem da Agencia Nacional, sobre as manobras que acabam de encerrar-se, disse:

"Estou muito satisfeito com estas manobras. O que mais achei de notavel, entretanto, foi a rapidez de sua preparação. Ha, apenas tres mezes, o sr. ministro da Guerra decidiu realizal-as, e em tres mezes tudo foi preparado. Estou muito commovido com as palavras do sr. ministro da Guerra, que se referiu de maneira amavel á Missão Militar Franceza, na reunião de critica".

AS PALAVRAS DO GENERAL ALMERIO DE MOURA

GUARATINGUETA', 25 (Do enviado especial da A. N.) — O general Almerio de Moura, no relatorio que apresentou ao chefe do Governo sobre as manobras e que foi lido na reunião de critica, disse o seguinte, a certa altura:

"Antes de iniciar a critica que o Regulamento para instrucção dos quadros e das tropas determina seja feita, quero agradecer a v. ex., sr. presidente da Republica, a visita que nos veiu fazer, no campo mesmo onde trabalhamos, e onde foi realizado o antigo desejo de nosso chefe, o sr. ministro Eurico Dutra, que ha muito queria fosse realizada a manobra que agora tão efficiente e proveitosamente acaba de se desenvolver. Sentimo-nos honrados com a companhia de v. ex. e com prazer o vemos, entre nós. V. ex. tem confiança no Exercito e, em geral, nas forças armadas, prestigiando-o, sempre, na pessoa de seu chefe".

O chefe da Direcção de Manobras, accrescenta:

"Felizmente, as defficiencias vão sendo sanadas, devido á resolução firme do governo da Republica, cujo chefe, estadista e patriota, sabe bem, como sabe v. ex., sr. ministro, que o dinheiro gasto com as forças armadas, não representa dinheiro desperdiçado".

E sobre a actuação da Missão Militar Franceza assim se expressou o general Almerio de Moura:

"Minhas ultimas palavras são de agradecimento ao sr. general de Lavalade, chefe da Missão Militar Franceza e a seus dignos auxiliares, que collaboraram comnosco no trabalho de preparação realizado, onde tiveram occasião de ver que seus ensinamentos foram bem aproveitados. Verificou s. ex., o sr. general de Lavalade, que as decisões tomadas pela direcção de manobras estavam sempre de accordo, possivelmente com algumas pequenas differenças, com seus pontos de vista".

DISCURSO DO MINISTRO DA GUERRA NO ENCERRAMENTO DAS MANOBRAS

GUARATINGUETA', 25 (A. N.) — O ministro da Guerra general Eurico Gaspar Dutra, proferiu, esta manhã, durante a reunião de critica ás manobras, o seguinte discurso:

"Assignala esta jornada a conclusão auspiciosa num campo de manobras, de mais um anno de instrucção do Exercito, voltado, por inteiro, aos misteres nobilitantes da profissão. Não quizemos findal-o sem o seu regulamentar e indispensavel coroamento, constituido pela instrucção tactica das grandes unidades. Fóra desse ambito, incompleta seria a preparação do contingente annual, pois somente no trabalho simulado de campanha a tropa pode viver situações de guerra e os quadros adquirirem e aperfeiçoarem o tirocinio profissional.

29.700 HOMENS EM MANOBRAS!

Reunimos no Valle do Parahyba as forças de tres das nossas regiões militares, sob o commando competente e a exclusiva direcção de officiaes brasileiros, para a realização de manobras que, pelo effectivo e material concentrados, se classificaram entre as de maior envergadura.

Cerca de 28.000 praças e de 1.700 officiaes de todos os postos e quadros, de toda as armas e serviços em conjugação com os dignos camaradas da Marinha aqui viveram uma dezenas de intensas jornadas, de exercicios de campanha, sob variadas condições de clima e terreno.

As manobras de conjunto, com que encerramos este fecundo anno de instrucção da tropa, tiveram, senhor presidente, dupla significação. Grande parte de nossas forças de terra, mar e ar, estacionadas no Districto Federal e nos Estados do Rio de Janeiro, São Paulo, Minas e Goyaz, foram participantes da excepcional prova de capacidade technica e profissional em que seus commandos e tropas puderam revelar o grão de efficiencia por nós attingido.

Por outro lado, confirmaram a sadia orientação do Exercito, numa [illegible] demonstração, não de esteril politica de força, porém, das possibilidades militares do Brasil de hoje. Desta forma, com as forças armadas orientadas para os campos de manobras, onde se apuram no militar as qualidades e virtudes, e se lhe depuram as falhas, e, pelo trato de problemas profissionaes, cada vez mais amplos e completos da guerra moderna, vamos alcançando, fóra e acima das competições partidarias, um padrão de organização e efficiencia.

Condicionando, assim, a sua actividade, o Exercito está, sem duvida, capaz de verdadeiramente dar ao paiz o ambiente de estabilidade necessaria á sua soberania e ao progresso nacional.

Eis, senhor presidente o sentido da mobilização de nosso Exercito e de nossa actividade, visando, exclusivamente a segurança do Brasil, sobretudo nesta época convulsionada da historia dos povos.

TODAS AS REGIÕES ESTIVERAM EM MANOBRAS ESTE ANNO

Nada, porém, ha de extraordinario. E' a objectivação de um ideal que sempre alimentamos: trazer para o campo das experiencias de manobras o commando, a tropa e os serviços. E o desenvolvimento gradual desse cuidadoso programma de manobras, que se estreou com pleno exito na 3ª Região Militar do Rio Grande do Sul, proseguiu com apreciavel rendimento em Pernambuco, na 7ª R. M., prolongou-se nas mesmas condições até a 9ª Região, em Maracajú no Estado de Matto Grosso, e agora se encerra de maneira brilhantemente proveitosa, com as forças reunidas das 1ª, 2ª e 4ª Regiões Militares.

Conforme viu v. excia. no campo de Saycan, em março do corrente anno, reunimos nossas tres Divisões de Cavallaria, uma Divisão de Infantaria e um destacamento de unidade de todas as armas, formando-se um destacamento de Exercito e constituindo-se, pela primeira vez, um Corpo de Cavallaria.

Agora, assiste v. excia. a um outro exercicio, em cujo desenrolar, além do funccionamento dos serviços dentro do quadro tactico, foi experimentado a grande unidade Corpo do Exercito.

Ha tambem a assignalar na realização de manobras hoje terminadas, o anseio enorme de convocação de reservistas, cuja apresentação, para estimulo do Exercito, ultrapassou o effectivo previsto.

Antes de terminar, quero evocar no momento em que fizemos uma analyse confortadora dos progressos obtidos pelo Exercito no anno de 1940, alguns aspectos de nossa evolução e que, de certa maneira, virão reforçar, em todos nós, a confiança no futuro. Nossa situação militar, por occasião da grande guerra, era — por bem dizer-vos — antiquada, apesar de viver as gloriosas tradições que nos legára o Imperio. Uma politica sem objectividade nova, uma mentalidade pacifista recusavam ao Exercito o ambiente e os meios para evoluir, transmudando gradativamente o aguerrido Exercito de Caxias num organismo enfraquecido e inadequado a sua missão. Antes mesmo de 1914, sentimos a necessidade de mudar de rumo e recuperar o tempo perdido. Ao rebate daquella conflagração agitaram-se os patriotas, que num esforço memoravel, tiveram a execução do sorteio militar, reorganizando-se então, profundamente as nossas instituições militares.

GRATIDÃO A' MISSÃO FRANCEZA

Entretanto, outros graves problemas se affirmavam a remodelação do Exercito. A instrucção dos quadros em todos os estalões de commando e serviços. Foi quando os responsaveis pela alta administração militar resolveram solicitar do governo o contrato de uma missão militar do Exercito francez, para a adaptação de nosso meio as normas da guerra moderna. Hoje, sr. presidente, após 21 annos de preparação profissional, o Exercito, que tanto nos enche de orgulho, é, em grande parte, o fruto [illegible] da laboriosa e honesta dedicação dos valores profissionaes que, durante estas decadas, integraram a missão militar franceza, a que [illegible] de publico, nesse campo de manobras, onde nos habituamos a vel-os em intima collaboração comnosco, render um justo preito de homenagem, admiração e reconhecimento.

Grato é confessal-o — um Exercito cheio de [illegible] constituido por quadro culto e dedicado, capacitado, pelo tirocinio adquirido nestes 20 annos para lhe manter a efficiencia e adaptar sua doutrina aos ensinamentos que occorrem na evolução dos processos de combate. Podemos já, consequente[illegible] dade de conduzil-o, consistindo esta affirmação no melhor estimulo á nossa officialidade e, por certo, no merito de nossa estructura [illegible] dedicação, disciplina e [illegible] dessa obra renovadora, esta [illegible] realizado o nosso reapparelhamento, afim de que o Exercito esteja em condições materiaes actualizadas.

O ESTIMULO DO PRESIDENTE

Na evolução do Exercito Brasileiro, cabe a v. excia. o [illegible] de Estado identificado com os problemas da defesa nacional. A comprehensão de v. excia., em relação ao apparelhamento das forças armadas, e um constante estimulo [illegible] responsavel [illegible] ministração do Exercito.

E a operosidade que v. excia. dedica ás classes armadas constitue por sua vez, um dos fundamentos da segurança do Brasil.

E com profundo desvanecimento, [illegible] que agradeço a v. excia., em nome do Exercito que commando, a honra que nos concede com a sua presença em nosso acampamento".

O General Pedro Cavalcanti Visita Estabelecimentos de Ensino

Esteve hontem em visita ao Collegio Militar e á Escola de Intendencia o general Pedro Cavalcanti, inspector geral do Ensino do Exercito e commandante desta [illegible] do general Silva [illegible]. Esteve o general tambem no Q. G. da 1ª Região Militar e no gabinete do ministro da Guerra, [illegible] s. ex. em Guaratinguetá.

Cinema

Um Bandido de Casaca e Cartola!

UMA JOVEN DITADORA DA MODA EM HOLLYWOOD! — UM COLLAR DE PEROLAS QUE VALE UMA FORTUNA! — UM "DON JUAN" INCORRIGIVEL! — UM ASTRO QUE NA VIDA REAL E' BANQUEIRO!

Tudo em Uma Historia Emocionante Baseada no Predestinio das Joias Caras e na Vida do Mais Famoso Bandido do Mundo "O Éco Solitario"

Warrem William e sua part naire em "Perolas Fatidicas"

Nem sempre as joias trazem felicidade. Desde a mais remota antiquidade esses enfeites eram movel de crimes tenebrosos. Reis, pharaós, grandes guerreiros e até imperios poderosos conheceram dias terriveis, impostos por aquelles que queriam a posse de joias. Nos tempos modernos, ellas dão motivo ao apparecimento de quadrilhas de bandidos, que operam nos quatro cantos do mundo.

Por isso os possuidores de joias caras, estão sempre em sobresalto e sujeito ás mortes mais terriveis e mysteriosas. Todos têm conhecimento de certos diamantes e de certas esmeraldas que trazem a morte certa aos seus possuidores. Não obstante, as joias exercem uma grande attracção sobre o espirito humano. Todos querem possuir uma joia cara ou um diamante raro.

Para isso submettem-se a todos os riscos, e os perigos nada representam deante da pósse de uma "pedra".

As perolas sendo um producto animal exercem mesmo uma satisfação mystica e um certo quê de mysterio, paira em torno dessas "bolinhas", pescadas a custo no fundo dos mares.

Certos povos ha, em civilizações primitivas, que crêm que as perolas são os enfeites dos máus espiritos, sendo ellas guardadas em subterraneos fechados, afim de que, estes espiritos não se apossem dellas.

Servindo-se de uma das muitas tragedias, ligadas ás perolas raras, o cinema americano [illegible] uma emocionante obra que a Columbia apresenta segunda-feira no Cinema Broadway com o nome de "Perolas Fatidicas", onde apparecem Warren William, Joan Perry e Montagu Love.

E' um film de raro valor, não só pelo motivo que encerra como porque, encarna uma das mais famosas historias policiaes de todos os tempos, com o mais illustre personagem dos annaes policiaes do mundo: "O Lobo Solitario"..

Este bandido que todos conhecem trabalhava só. Nunca teve um comparsa. Entretanto, teve sempre todas as quadrilhas de ladrões no seu encalço, bem como, todas as policias. Nunca foi pegado.

No fim de sua vida abandonou a carreira do crime e dedicou-se á criação de peixinhos de aquario. Ao par de ladrão de genio, de detective singular foi elle um conquistador incorrigivel, nenhuma mulher bonita fugia aos seus tentaculos de homem elegante, sempre de cartola e casaca no seio da alta sociedade da Europa e da America.

Neste grande film apparece ainda Joan Perry, uma artista nova mas de uma belleza irradiante, que conta com um futuro brilhante de destaque na sociedade de Hollywood, onde ella é uma das mulheres que melhor se veste. Está ditando moda feminina para os Estados Unidos. Ella mesma desenha os seus modelos que são executados nos melhores costureiros do paiz.

"Perolas Fatidicas" por todos os motivos é uma grande attracção da temporada cinematographica, constituindo-se em um celluloide leve e emocionante, não lhe faltando momentos de fina hilariedade entremeados de conceitos philosophicos.

Ha "flirt", assassinios mysteriosos, roubo de joias valiosas, perseguição de bandidos famosos e o que de mais novo ha em cinema: uma devassa sobre os methodos empregados pelos grandes negociantes de joias.

O magnata das joias denominado o "Rei das Perolas" é representado pelo velho astro Montagu Love, que de ha muito não surgia no ecran, por estar mettido com suas finanças, pois, elle na vida real é banqueiro. "Perolas Fatidicas" estreará no Broadway com uma fina comedia de Buster Keaton "Viagem de Recreio".

Proximas estréas

"ALERTA GURYZADA"

O dynamico exhibidor V. R. Castro que recentemente nos deu um dos mais bellos cinemas do Brasil — o Olinda, não esqueceu a petizada tijucana, provando, dessa fórma, a sua sensibilidade de cinematographista de escól.

V. R. Castro vae apresentar ao seu publico infantil, da proxima segunda-feira em deante, um programma destinado a curiosidade desse seu grande publico infantil.

Trata-se nada mais nada menos de dois films excepcionaes que a petizada não deixará de vel-os em absoluto, não sómente devido as suas qualidades humoristicas, como tambem artisticas.

O Olinda apresenta na proxima semana "Pinocchio" a obra prima de Walter Disney, e tambem o celeberrimo Boca Larga em "Palacio das Gargalhadas" da Columbia, em seu mais recente trabalho.

"ROBERTO KOCH"

O grande film da Tobis, que o Palacio vae apresentar a 4 do proximo mez, não é, como muita gente possa pensar, um documentario cultural nem uma obra puramente scientifica. Trata-se, antes de mais nada, de forte drama em que se espelham, além de episodios da vida do genial medico de Wollstein, curiosos aspectos da vida mundana da sua época. Um delles, por exemplo, mostra-nos Roberto Koch attendendo uma cliente da alta roda berlinense que não sabia como dominar os nervos...

"OS DIAS ESCOLARES DE TOM BROWN"

Dr. Thomas Arnold, uma das figuras mais majestosas do ensino universal, e cuja vida deve sempre ser tomada como um exemplo de honestidade e fé... E' este o film que a RKO Radio Pictures nos dará a conhecer já a partir de amanhã, na téla do Palacio, interpretado por Freddie Bartholomew, Sir Cedric Hardwicke, Jimmy Lydon, Josephine Hutchinson, Billy Halop, etc.

FILMS NO CARTAZ

"A VOLTA DO HOMEM INVISIVEL"

"A Volta do Homem Invisivel" é o film que o publico sabe apreciar. Envolto num mysterio profundo, cheio de dramaticidade intensa, não faltam os momentos das boas gargalhadas, emfim, sem duvida alguma a frequencia que o cinema Plaza tem experimentado no decorrer desta semana não deixa mais duvidas de que "A Volta do Homem Invisivel" é o que os cariocas querem.

DEFINITIVAMENTE HOJE O ULTIMO SABBADO DE "... E O VENTO LEVOU"!

"... E o Vento Levou", que entrou, hontem, por imposição do publico, que não se cansa de tornar o super-espectaculo o maior "hit" de todos os tempos, entrou em sua setima semana tem hoje, irrevogavelmente, o seu ultimo sabbado. Esta será, entretanto, a ultima semana do film de Selznick distribuido pela Metro, de vez que o luxuoso cinema não póde por mais tempo prejudicar o andamento de sua programmação, que não deve ser atrasada até janeiro proximo. Assim, hoje é o ultimo sabbado de "... E o Vento Levou", devendo prevenir-se, portanto, as pessoas que não puderam vel-o amanhã, segunda ou até quinta-feira, que esse, definitivamente, será o ultimo dia de cartaz do triumphal technicolor vivido por Clark Gable, Vivien Leigh, Olivia de Havilland e Leslie Howard — o qual, como se sabe, não será exhibido em parte alguma, a não ser a preços augmentados, durante pelo menos um anno.

Vivien Leigh, a "star" do dia, em "... E o Vento Levou" agora em seus ultimos seis dias no Metro

"NÃO ESTAMOS SO'S"!

Mais uma novella de James Hilton, filmada magnificamente, com os interpretes mais proprios e glorificados pela critica e pelo interesse publico, essa que se encontra, desde hontem, nos cinemas São Luiz e Odeon e intitulada "Não Estamos Sós" (We Are Not Alone).

Augmentando o interesse geral em torno do romance de "Não Estamos Sós" e do valor dos seus interpretes, havia o facto de Muni apparecer, após longos seis annos em que se abysmou na recomposição fiél de figuras altissimas da Historia, surgir, agora, com sua physionomia propria, e, naturalmente, com maior responsabilidade.

SOCIAES

CARNET

O Club Gymnastico Portuguez reabre hoje, os seus salões, para offerecer aos seus associados elegante noite-dansante, das 21 á 1 hora, notando-se a ornamentação que será um conjunto retrospectivo das decorações dos grandes bailes. Na noite de 31, após o desfile das escolas de gymnastica e sports em honra ao 72º anniversario do Club, haverá dansas até ás 2 horas.

— Está annunciado para hoje, sabbado, nos salões do Olympico Club, mais uma elegante tarde dansante, com que o Departamento Social do gremio da Cinelandia encerrará seu programma de festas do mez corrente. A reunião de hoje será iniciada ás 17,30 horas, prolongando-se até ás 20 horas, abrilhantada pela orchestra de Napoleão Tavares.

— O Departamento Social dos Contadores fará realizar amanhã, domingo, um elegante chá-dansante no grill-room do Casino Balneario da Urca, com inicio ás 16 horas.

No decorrer desta festa serão apresentados, pelo show do Casino, interessantes numeros de palco.

Os srs. associados e illustrissimas familias terão ingresso mediante a apresentação da carteira social e do recibo do mez de outubro (10).

ANNIVERSARIOS

Antonio Bento — Antonio Bento de Araujo Lima fez annos hontem. Foi uma data carissima a todos os que conhecem o brilhante jornalista, o intellectual vivo e palpitante que, como nosso collega de redacção e collaborador de varias publicações literarias traz uma consideravel contribuição á intelligencia do nosso periodismo.

Espirito aberto a todas as forças renovadoras da intelligencia contemporanea, amplo e vigoroso, abrangendo largos horizontes de preoccupações intellectuaes e a todos dominando com uma subtil penetração e uma cultura firme e inteiriça, Antonio Bento de Araujo Lima, chronista internacional, critico de arte e de literatura, e, acima, de tudo, homem de pensamento dedicado aos grandes problemas do mundo presente, ainda encontra tempo para ser um elemento destacado e efficientissimo da administração publica, á frente de um dos mais importantes serviços do Ministerio do Trabalho.

Homem publico e homem de cultura, servindo tanto e tão bem ao Estado quanto á Intelligencia, Antonio Bento teve hontem uma nova opportunidade de sentir o quanto é admirado e estimado em ambos os importantes sectores onde exerce sua actividade frutuosa e brilhante actividade. Entre estes, a admiração e a estima dos seus collegas de redacção do DIARIO CARIOCA.

Fazem annos hoje, os srs.: Washington Luis Pereira de Souza, ex-presidente da Republica; drs. Alexandrino Agra, Antonio Jorge Machado, Lauro Dantas Leite, commendador Alfredo Bittencourt; José Costa, e Luiz Edmundo.

Senhorinhas: Véra de Araujo Maia, Maria Luiza Campos, Maria Ezilda Pimentel, Luiza Moreira Santos e o menino Edio, filho do sr. Affonso Merola Ruffo.

Senhoras: Alexandre Sotero de Menezes, Alice Sayão de Carvalho Araujo.

— Dr. Abelardo Marinho — Transcorrerá amanhã, o anniversario natalicio do dr. Abelardo Marinho director do Serviço Nacional do Trabalho e Educação Sanitaria e membro do Conselho Nacional do Trabalho. O transcurso da alegre data será motivo a que seja prestada ao illustre anniversariante numerosas homenagens por parte dos seus amigos e admiradores.

FESTAS

O Azul-Branco Club, gremio de moças israelitas realizará hoje nos salões do Botafogo F. C., o seu baile de Primavera. O traje será a rigor.

— O Departamento Feminino da "Casa do Sargento" fará realizar hoje, em sua séde á praça Tiradentes n. 79, 2º andar, um grandioso baile, o qual terá inicio ás 22 horas.

— Com uma festa artistica, o Botafogo F. C. realiza amanhã, á tarde, a primeira recita do Theatro do Pequeno Botafoguense obedecendo a uma programmação de variedades em numero de musica, sapateado, canto, sketches, dansas classicas e declamação desempenhados pelos filhos e parentes menores de seus associados. Para hoje, com um sorvete dansante das 17 ás 19 horas, está marcada uma vesperal botafoguense no Departamento de Copacabana.

— O Fluminense Yacht Club realiza hoje, das 17 ás 19 horas, em sua séde social, um "cock-tail" dansante.

— Em sua séde social, o Villa Isabel F. C., a partir das 16 horas de amanhã, offerecerá ao quadro social do Grajahu' Tennis Club uma matinée dansante.

CONFERENCIAS

Abordando o thema "A Vida e Obra de Hyparco", fará o engenheiro chefe do Ministerio da Justiça, dr. L. Hildebrando Horta Barbosa, uma conferencia hoje, sabbado, ás 5 horas da tarde, na rua São José n. 84, 2º andar.

— A entrada é franca.

— "Getulio Vargas e o Periodismo" é o thema da conferencia que será realizada nos primeiros dias do mez de novembro proximo, no salão nobre da Escola Nacional de Bellas Artes. Será conferencista o nosso antigo e brilhante confrade dr. Manoel Lavrador que será apresentado ao publico pelo jornalista Napoleão Lopes. O thema escolhido é dos que despertam grande interesse nos meios jornalisticos e intellectuaes do paiz, e ainda mais por ser o conferencista uma indiscutivel autoridade no assumpto. A entrada será franca.

— Realiza-se hoje, ás 17 horas, no Auditorio da Associação de Cultura Franco-Brasileira, a conferencia do professor Jacques Lambert, sob o thema: "La Vendetta". A entrada é franca.

VIAJANTES

Pelos aviões da Panair do Brasil, chegaram hontem, procedentes de Porto Alegre: Carlos de Barros Farias, dr. Fernando Lacourt e Colombo E. Rodrigues de Lima; de São Paulo: Manoel dos Santos Barthelo e sra. Amilcarina dos Santos Barthelo; de Bello Horizonte: senhorinha Carmen G. Planas, José Fortes Castello Branco, sra. Liberdade Nery Costa, Robert Bowie, sra. Eva Melville Carstairs, Antonio Marusi e Lincoln Carvalho Caldas e de Araxá: Antonio Xerez Frota e Candido Gonçalves.

Pelos aviões da linha internacional da Pan American Airways, chegaram, de Miami: William Karl, sra. Mildred Karl, Julius Strupp, Andres Rodriguez e George Freeland; de Belém do Pará: Eduardo Henrique Martins de Oliveira, Mario Joppert Carneiro da Cunha e George H. Pickerell Jr.; de Buenos Aires: dr. Juan Alfredo Werner Ortega, dr. Luis E. H. Quiroz, dr. Ovidio Garcia Rosell Barra, Alexander E. Patterson, sra. Eleanor M. Patterson, Henry F. Heise, Paul J. J. Vachet, e dr. Juan José Castillo e de Porto Alegre: Josaph E. Millender.

FALLECIMENTOS

Após pertinaz enfermidade, falleceu ante-hontem no Hospital Central do Exercito, onde se achava em tratamento ha longos mezes, o sr. Jardel Quezada Filgueiras, serventuario do gabinete do ministro da Guerra.

O enterro teve logar hontem á tarde, saindo o feretro daquelle estabelecimento hospitalar para o cemiterio de São Francisco Xavier, com grande acompanhamento, tendo os seus collegas de repartições se feito representar por uma commissão.

Cartaz do Dia

São Luiz — "Não Estamos Sós" com Mr. Paul Muni. — Horario: 3 — 4 — 6 — 8 e 10 horas.
Plaza — "A Volta do Homem Invisivel" com Vicente Price e Nan Grey — Horario: 3 — 4 — 6 — 8 e 10 horas.
Metro — "...E o Vento Levou" com Vivien Leigh e Clark Gable. Horario: 1/2 dia — 4 e 8 horas.
Palacio — "Anjos da Terra" com Virginia Bruce. — Horario: 2 — 4 — 6 — 8 e 10 horas.
Odeon — "Não Estamos Sós" com Mr. Paul Muni. — Horario: 2 — 4 — 6 — 8 e 10 horas.
Imperio — "Zona Torrida" com James Cagney e Ann Sheridan — Horario: 2 — 3.40 — 5.20 — 7.00 — 8.40 e 10.20 horas.
Gloria — "Cineac Gloria", "Os Ultimos Jornaes da Guerra" e "Desenhos Coloridos".
Pathé Palacio — "Esposa e Amante" com Viviane Romance. — Horario: 2 — 4 — 6 — 8 e 10 horas.
Rex — "A Sereia das Ilhas" com Dorothy Lamour. — Horario: 2 — 4 — 6 — 8 e 10 horas.
Broadway — "O Astro do Tango" com Hugo Del Carril. — Horario: 2 — 3.40 — 5.20 — 7.00 — 8.40 e 10.20 horas.
Cineac Trianon — Jornaes — Imprensa Animada Cineac.

CENTRO

Eldorado — "Safari" e "Pequeno Gangster".
Parisiense — "A' Uma da Madrugada".
Opera — "Rival Sublime".
Metropole — "Caravana do Ouro" e "Chegaram com a Noite".
Pathé — "Nadia, Sombra da Espionagem".
Popular — "Lagrimas de Palhaço", "Zanzibar" e "Tiros Traiçoeiros".
Primor — Luta de Gigantes" e "Codigo das Ruas".
Floriano — "Raffles" e "O Avião Mysterioso".
Paris — "Irene" e "O Rei dos Gangsters".
São José — "A Dama dos Diamantes".
Iris — "Fogo nas Velas" e "Cara Marcada".
Ideal — "Jejum de Amor" e "Os Conspiradores".
Mem de Sá — "Rebecca".
Lapa — "Hollywood em Desfile" e "Carga Rebelde".

BAIRROS

Polytheama — "Deusa da Floresta" e "Prisioneiro sem Culpa".
Guanabara — "Caravana do Ouro".
Roxi — "Zona Torrida".
Pirajá — "A Grande Conquista".
Ipanema — "A Mulher Faz o Homem".
Ritz — "Rival Sublime".
Varieté — "Pinocchio".
Americano — "As Aventuras de Gulliver" e "[illegible] do Crime".
Rio Branco — "As Aventuras de Robin Hood" e "Filhas Desapparecidas".
Centenario — "O Sympathico Jeremias" e "Piloto Temerario".
Bandeira — "Paixonite Aguda" e "O Az dos Reporters.
Avenida — "A Bella Lillian Russell".
Olinda — "Minha Esposa Favorita".
America — "A Deusa da Floresta".
Guarany — "Esposas Ciumentas" e "Musica, Divina Musica".
Catumby — "Viuva Alegre" e "Casino no Mar".
Apollo — "Regimento Heroico".
S. Christovão — "Chutando Alto" e "Ingenua da Roça".
Jovial — "O Uivar do Lobo" e "Paixonite Aguda".
Tijuca — "Raffles" e "Uivar do Lobo.
Villa Isabel — "O Ultimo Encontro".
Velo — "O Rei dos Lenhadores" e "Prisioneiro sem Culpa".
Edison — "O Passaro Azul" e "Quando a Mulher Vira Bicho".
Grajahu' — "A Vida do Dr. Ehrlich.
Haddock Lobo — "Rival Sublime".
Maracanã — "Rebecca".
Fluminense — "A Vida do Dr. Ehrlich" e "Charlie Chan e o Estrangulador".

SUBURBIOS (Central)

Mascotte — "Pinocchio".
Meyer — "Travessuras de Alta Escola" e "Conflicto de Duas Almas"
Para Todos — "Homem Marcado" e "O Queridinho das Titias".
Beija-Flor — "A Ultima Confissão" e "O Avião Mysterioso".
Quilino — "Dois Palermas em Oxford" e "O Pequeno Gangster".
Piedade — As 4 Pennas Brancas e "Escoteiros do Ar".
Colyseu — "Povo Errante" e "Hotel do Norte".
Alpha — "O Capitão Aventureiro" e "O Gato e o Canario".
Modelo — "As Aventuras de Gulliver".
Madureira — "Regimento Heroico" e "Na Recta da Chegada".
Moderno — "As 4 Pennas Brancas".
Realengo — "Morro dos Ventos Uivantes" e "O Canario da Serra".
Imperial — "Estalagem Maldita.
Progresso — "O Passaro Azul" e "Caminhos Perigosos".
Campo Grande — "Mascara de Ferro" e "Ouro Escondido".
Campo Grande — "Casado com Minha Noiva" e "O Segredo de Lady Helen".
Santa Cruz — "Symphonia Inacabada".

SUBURBIOS (Leopoldina)

Rosario — "Coração de Trovador".
Ramos — "Labios Sellados".
Paraiso — "Estalagem Maldita".
Oriente — "Na Antiga Nova York".
Penha — "A Conquista do Atlantico".
Santa Cecilia — "Atire a Primeira Pedra".
Braz de Pinna — "Duas Vidas".

NICTHEROY

Odeon — "Marujos Improvisados".
Imperial — "Adeus Mr. Chips" e "Chegaram com a Noite".
Eden — "O Passaro Azul" e "Tramas do Crime".

THEATROS

GYMNASTICO — "Caçador de esmeraldas", ás 21 horas.
SERRADOR — "Sinhá Moça Chorou" A's 20 e 22 horas, com Dulcina e Odilon.
CARLOS GOMES — "Minas de Prata" (de José de Alencar), ás 20.30 horas.
RIVAL — "Chalaça", (Companhia Jayme Costa), ás 20 e 22 horas.
RECREIO — "O Mano de Minas" (Comp. de Operetas) com Vicente Celestino, ás 20.30 horas.
REPUBLICA — "O Bento levou..." (Companhia Alda Garrido), ás 20 e 22 horas.
CASA DO CABOCLO — "Tutuca é do Amor", ás 20 e 22 horas.

Mae West ao Lado de W. C. Fields

Reapparece na Divertida e Movimentada Pellicula da Nova Universal "Minha Dengosa" (My Little Chickadee) em Novas Demonstrações da Sua "Technica" de Dominar Homens

W. C. Fields e Mae West

A carreira de Mae West é uma prova de que existem realmente criaturas predestinadas para a Arte. Começou aos cinco annos imitando um idolo do "vaudeville" da época e continuou por mais de seis annos a interpretar papeis infantis com uma vivacidade tal que, numa edade onde as meninas andam ás voltas com bonecas, ella já era mais do que famosa. Foi, nesse ponto, uma especie de precursora da Shirley Temple. Mas o seu nome passou a ser discutido, a provocar sensação e occupar columnas e columnas dos jornaes norte-americanos quando ousou levar á scena uma peça escripta por ella "Sexo". Não havia completado ainda 20 annos e conquistara a golpes de talento uma posição impar no mundo theatral.

Apesar da agitação provocada pelas suas peças nos meios puritanos(Mae proseguiu na campanha de libertar a mulher dos preconceitos que a asphyxiavam. Criou um typo feminino, mixto de "vamp" e de ingenua que, desde logo, empolgou as multidões. Circularam anecdotas sobre Mae West.

Attribuiram-lhe uma infinidade de conceitos, todos elles pejorativos aos homens e ás mulheres romanticas. Finalmente quando o cinema a attraiu, Mae já estava cansada de pontificar na Broadway.

Seu primeiro film foi "She Done Hin Wrong", Constituiu uma surpresa para o publico. Via-se pela primeira vez na téla, uma linda mulher de curvas abundantes, usando plumas e roupas antigas, tomar attitudes por tal fórma atrevidas em face aos homens que estes chegaram a ficar encabulados...

Mae continuava no cinema o genero que a celebrizára no theatro. Evocando épocas passadas, ella provava que a mulher póde ser bella em qualquer periodo e com qualquer indumentaria, bastando para isso ter "espirito"...

Mae acabou nos seus films com o "mocinho" sempre valentão e invencivel. O heróe que no final da pellicula concedia um beijo de alguns metros de celluloide á heroina languida. Com os seus dialogos mordentes, a "estrella" curvilinea — como a chamaram os criticos despeitados — reduziu os "heróes" a timidos collegiaes. Teve ao seu lado galãs como Gary Grant e Randolph Scott e os pulverizou com os seus olhares e o seu geitinho especial de morder os labios e ondular os quadris. Enfrentou o gigantesco Victor Mac Langlen e fel-o passar máos quartos de hora nas scenas que tiveram de fazer juntos. O brutamontes de "O Delator" não sabia o que fazer com as mãos enormes quando Mae o fitava. Elle mesmo confessou mais tarde:

— Nunca me senti tão desajeitado como na presença dessa mulher...

Mas como succede a toda "domadora", Mae West encontrou, afinal, o homem invulneravel aos seus methodos. O seu "heróe" emfim... Naturalmente o leitor pensará em Clark Gable ou outro "tyranno" qualquer. Mas a realidade é bem outra. Tal como nas mystificações de Bob Ripley é o caso de se empregar prudentemente o "slogan" famoso: Acreditem ou não, porque esse homem é, nada mais, nada menos que W. C. Fields — o possuidor, depois de Cyrano de Bergerac, do nariz mais famoso de que ha memoria no planeta.

W. C. Fields tambem começou a sua carreira artistica muito cedo. Não no theatro, mas no circo. Excellente equilibrista, passou o tempo formando columnas na ponta de uma bengala dos objectos mais dispares: cadeiras, garrafas, bolas, num desafio aos principios da gravitação descobertos por Newton. Dahi foi actuar com Ziegfeld em espectaculos de variedades onde criou numeros verdadeiramente fantasticos. Quando o cinema o colheu, já era portador, como Mae West de um nome applaudido em toda União Americana e em muitos paizes do estrangeiro.

W C. Fields é famoso pelo seu dom de improvização, pela sua "verve" sempre opportuna e, sobretudo, por uma presença de espirito admiravel. Quando a Nova Universal resolveu juntal-o a Mae West em "Minha Dengosa" (My Little Chickadee) longe estava de suppor que ia provocar o maior duello de "blague" e de perfidias de que ha memoria num estudio cinematographico. Mae é ferina e gosta de fazer pouco caso dos homens. Ao ser apresentada a Fields, perguntou com aquelle tom de voz morno que a caracteriza:

— Para que esse nariz tão redondo?

E Fields promptamente:

— Para estar de accordo com as suas curvas, Madame!

Mae mordeu os labios, mas reconheceu que afinal encontrára alguem que lhe resistisse.

Isso explica o motivo porque "Minha Dengosa" transformou-se num repositorio de situações gozadissimas vividas por Fields, com os seus recursos de comediante e pelotiqueiro e Mae West com a sua malicia sempre alerta.

Sómente um "homem de circo" poderia fazer frente com vantagem a essa trapezista da ironia que é a rotunda, mas sempre deliciosa Mae West.

Negado Registo ao Jornal "Pracia"

ERA EDITADO NO PARANA', EM LINGUA UKRAINA

O Conselho Nacional de Imprensa tomou conhecimento, em sua penultima sessão, de um inquerito mandado proceder em torno das actividades do jornal "Pracia", editado em lingua ukraina, em Prudentopolis, no Paraná.

Demonstrando o alludido inquerito ser o jornal de propriedade de pessoa juridica a que a Constituição Federal véda essa regalia, circumstancia aggravada pelo facto de estar circulando sem haver solicitado a licença de que trata o art. 277, do decreto n. 3 010, de 20 de agosto de 1938, que regulamentou o decreto-lei n. 406, de 4 de maio de 1938, e ainda por estar incurso nas letras "d", "e", "f" e "g" do art. 131 do decreto-lei n. 1.949, de 30 de novembro de 1939, resolveu o Conselho Nacional de Imprensa impedir immediatamente o funccionamento do dito jornal, negando o seu registo.

O director geral do DIP, dando execução a essa resolução, telegraphou á autoridade competente do Paraná, afim de serem tomadas as devidas providencias.

Dedicado á Aviação Naval o Dia de Hontem da 'Semana da Asa'

As Commemorações na Ponta do Galeão — O Concurso de Phrases Sobre Santos Dumont — Uma Demonstração no Estadio do Vasco da Gama

Flagrante colhido durante as commemorações da "Semana da Asa", hontem, na Aviação Naval

O dia de hontem da "Semana da Asa" foi dedicado á Aviação Naval. A's primeiras horas da manhã, em lanchas especiaes postas á disposição dos convidados pelas autoridades navaes, seguiram para a Ponta do Galeão, na ilha do Governador, numerosos aviadores, entre os quaes membros das delegações dos Aero-clubs da Argentina, do Chile e de varios Estados do Brasil, em visita á Base de Aviação Naval.

Uma esquadrilha de aviões do Exercito, commandada pelo major Souza Prata, tambem participou das commemorações. Esses apparelhos, após arriscadas evoluções sobre a ilha, aterrissaram em frente a um dos hangares.

Recebidos pelo capitão de fragata Apell Neto, director da Base Naval Aerea, e pelo tenente-coronel Ivo Borges, presidente do Aero Club do Brasil, os visitantes estiveram em todas as dependencias daquelle departamento da Marinha. Em seguida dirigiram-se á Escola de Aviação Naval, onde foram recebidos pelo seu commandante, o capitão de mar e guerra Heitor Varady. Alli compareceu, o almirante Armando Trompowsky, director da Aeronautica Naval, que manteve cordial palestra com os excursionistas. Logo depois, o commandante da Escola de Aviação Naval offerecia um "cock-tail" aos visitantes. Já passava das 13 horas quando todos regressaram á cidade.

O CONCURSO DE PHRASES SOBRE SANTOS DUMONT

Como vem fazendo todos os annos, por occasião da "Semana da Asa", a Commissão de Turismo Aereo do Touring Club do Brasil está promovendo o Concurso de Phrases sobre Santos Dumont destinado a manter cada vez mais vivo o nome do grande brasileiro no espirito de todos os nossos patricios.

Qualquer pessoa poderá tomar parte no certame, bastando, para isso, escrever uma ou mais phrases de sua propria lavra tendo por thema a vida e obra do "Pae da Aviação". As phrases poderão ser firmadas com pseudonymo, devendo, para isso, neste caso, ser enviado em enveloppe á parte, á Secretaria do Touring Club do Brasil, o verdadeiro nome.

O Touring Club premiará as phrases classificadas nos tres primeiros logares com as quantias de, respectivamente, 500$000, 300$ e 200$000.

O julgamento será feito por uma commissão de aviadores e homens de letras, presidida pelo general Newton Braga.

UMA DEMONSTRAÇÃO DE EDUCAÇÃO PHYSICA NO ESTADIO DO VASCO

Associando-se ás solemnidades da "Semana da Asa" a Prefeitura, pela Secretaria Geral de Educação e Cultura, realiza, hoje, no estadio do Vasco da Gama, ás 9,30 horas, uma demonstração de educação physica da "Juventude Brasileira" das Escolas Technico-Profissionaes e Instituto de Educação, na qual tomarão parte 4.500 alumnos de ambos os sexos.

O programma da solemnidade foi organizado pelo Departamento de Educação Nacionalista, constando de uma parte orpheonica, intercalada com numeros de educação physica.

ANESIO AMARAL, PELA TERCEIRA VEZ CONSECUTIVA, VENCEU O CIRCUITO AEREO NACIONAL

O Aero Club do Brasil tornou publico hontem á tarde, a classificação dos concorrentes ao Circuito Aereo Nacional, e em virtude da qual, pela terceira vez consecutiva, se sagrou vencedor Anesio do Amaral Filho, representante do Aero Club de São Paulo.

Anesio Amaral correu no mesmo "Ryan" em que conquistou as provas anteriores, tendo perdido no total apenas 40 pontos, apesar das desfavoraveis condições do tempo durante as tres primeiras etapas.

Em segundo logar collocou-se Joaquim Gabriel Penteado, do Aero Club de Campinas, pilotando um "Reawind", com 119 pontos perdidos.

O terceiro posto coube a Caio de Barros Penteado, que com um "Caudron-Renault" representou o Aero Club de Santos, registando uma perda total de 162 pontos.

Todos estes pilotos viajaram sem acompanhante. Edgard da Rocha Miranda, do Aero Club do Brasil, que no seu "Ryan" conduziu Manoel Carlos Pinto, em conjunto perdeu 195 pontos. Por uma differença de 7 pontos desse ultimo, collocou-se em 5º logar Manoel José Antunes, que, acompanhado de Aloysio Vianna, representou o Aero Club do Brasil, num "Stinson 105".

No ultimo posto ficou Jorge Ignacio Nogueira, que disputou a corrida no "Queimados II", um avião polonez "Cessna".

Jorge Ignacio Nogueira e Manoel José Antunes tiveram a viagem muito prejudicada pelo facto de não terem conseguido vencer, no mesmo dia da partida de Juiz de Fóra, o percurso até Bello Horizonte. Mau grado esse grande atraso, mantiveram-se na prova até o final, numa bella demonstração de espirito sportivo.

Os cinco primeiros receberão premios, respectivamente, de 15, 8, 4, 2 e 1 contos de réis. Manoel José Antunes terá ainda um premio de 5:000$ por ter vencido com motor de potencia inferior a 80 cavallos.

NA MANHÃ DE HOJE AS PROVAS FEMININAS

Serão realizadas na manhã de hoje, no aerodromo do Aero Club do Brasil, em Manguinhos, as provas femininas, que pela primeira vez figurarão no programma da "Semana da Asa".

Seis concorrentes devem disputar o "Circuito Cruzeiro do Sul": Anesia Pinheiro Machado, Leda Baptista, Floripes do Prado e Cecilia Bolognani, do Aero Club do Brasil; Rosa Helena Schorling, do Aero Club do Espirito Santo, e Carolina de Assis, do Aero Club de Juiz de Fóra.

Com excepção desta ultima, que correrá num avião "Porterfield", as demais pilotarão apparelhos "Moth".

A primeira aviadora decolará ás 8 horas. As outras partirão com intervallos de 10 minutos uma da outra. Na "Prova de Acrobacias", a effectuar-se logo após, intervirão Nely Sardini, representante do Varig Aero Sport, do Rio Grande do Sul, Joanna Castilho, do Aero Club de Taubaté, Altair Fernandes e Ada Leda Regato, que representarão o Aero Club de São Paulo.

PROVAS DE PISTA PARA HOMENS, AMANHÃ — O ENCERRAMENTO

Amanhã, domingo, o Aero Club encerrará as actividades da "Semana da Asa", com a realização, ás 8 horas, de diversas provas de pista, no aerodromo de Manguinhos.

O Concurso Acrobatico, em particular, está destinado a constituir espectaculo de grande attracção, pelo facto de nelle se terem inscripto consagrados pilotos da aviação nacional.

A's 13 horas, as delegações sul-americanas serão homenageadas com um almoço offerecido pelo Jockey Club do Brasil, no Hippodromo Brasileiro.

Este dedicou ainda as principaes corridas da tarde á "Semana da Asa". A's 21 horas, em sessão solenne, serão encerrados os festejos, no auditorio da Associação Brasileira de Imprensa.

INTERESSANTE COMPETIÇÃO JUVENIL NA TARDE DE HOJE

Promette ser interessante e renhido o concurso de vôos de modelos de planadores e de aviões, a ter logar as 14 horas de hoje, no aerodromo de Manguinhos, e no qual tomarão parte cerca de sessenta jovens.

Muitos dos concorrentes foram antecipadamente a Manguinhos experimentar os seus pequenos apparelhos, o que permittiu fosse verificada a existencia de modelos interessantes, quer em planadores, quer em aviões movidos por elastico, ou accionados por meio de motor.

Afim de facilitar a conducção dos disputantes, o Aero Club do Brasil terá um omnibus para a conducção dos mesmos, a partir das 13 horas, na praça Mauá.

HOMENAGEM DOS ARGENTINOS A UM PILOTO DA NAÇÃO IRMÃ MORTO NO RIO EM 1915

Os componentes da missão aeronautica argentina, que veiu ao Brasil para as festas da "Semana da Asa", irão hoje incorporados no cemiterio de São João Baptista afim de depositar flores sobre o tumulo do seu compatriota Ambrosio Caragiola, fallecido nesta capital em 1915.

A homenagem que terá a participação das demais delegações e dos aviadores nacionaes, terá logar ás 10 horas.

"COCK-TAIL" OFFERECIDO PELO FLUMINENSE YACHT CLUB A'S DELEGAÇÕES

A's 17 horas de hoje o Fluminense Yacht recepcionará em sua séde as delegações sul-americanas de aviação, offerecendo-lhes um "cock-tail".

Extensos Ataques da Aviação Ingleza Sobre a Allemanha

BERLIM NOVAMENTE VISADA PELA RAF — PERSEGUIDA A AVIAÇÃO GERMANICA ATE' AS PRAIAS FRANCEZAS

LONDRES, 25 (U.P.) — A aviação britannica effectuou ás primeiras horas de hoje uma série de extensos ataques a diversos pontos da Allemanha, arrojando centenas de toneladas de bombas sobre Berlim, Hamburgo e outros objectivos militares, repetindo os bombardeios ás bases de invasão da costa da França.

O principal ataque foi realizado contra Berlim, onde formações successivas de bombardeiros arrojaram grande quantidade de bombas explosivas e incendiarias durante cerca de tres horas. Foram tambem bombardeados o porto, a refinaria de petroleo synthetico, a usina de electricidade e outros objectivos de Hamburgo.

O communicado do Ministerio do Ar expressa que o 23.º bombardeio de Berlim durou desde poucos minutos depois da meia-noite até ás 2.45 horas, effectuando-se dois ataques distinctos aos leitos ferroviarios de Leherter e á Putlitzstrasse.

Tambem foram causados damnos ás novas linhas ferroviarias de Tempelhof, já castigada na noite anterior.

Meia hora mais tarde o mesmo alvo foi atacado por uma segunda formação de bombardeio, emquanto outros aviões procuravam objectivos no coração da capital allemã, provocando um grande incendio que serviu de pharol para os aviões que continuavam chegando.

A' 1.30 hora chegou sobre Berlim a ultima onda de aviões britannicos o durante uma hora e um quarto estiveram revolucionando sobre o centro da cidade, máu grado o fogo continuo das baterias de terra. Quando o ultimo avião tinha arrojado sua carga de bombas, todos empreenderam o vôo de regresso á sua base. Eram 2,45 horas.

Accrescenta o communicado que as condições atmosphericas reinantes sobre Berlim estavam longe de ser favoraveis, sendo que os primeiros aviões encontraram um céu completamente coberto de nuvens que se estendiam desde 4 ou 5 mil metros do solo, mais ou menos, obrigando a effectuar os ataques de muito menor altura que na maioria dos anteriormente realizados.

Um avião britannico foi attingido em varias partes por estilhaços de granadas durante um ataque a pouca altura.

O ataque da noite passada foi um dos mais intensos e prolongados até agora effectuados pela aviação britannica.

Os objectivos escolhidos pela aviação britannica no norte e no oeste da Allemanha foram diversos estabelecimentos e centros industriaes, assim como estaleiros no norte e as fabricas de petroleo synthetico de Hamburgo, Hannover e Genselkirchen, onde se observou que irromperam varios incendios.

Os estaleiros e os navios de guerra constituiram outros alvos dos ataques levados a effeito contra os portos de Hamburgo, Cuxhaven, Bremerhaven e Wilhelmshaven, na Allemanha, e Rotterdam, Havre e Lorient, no territorio occupado.

Além disso, foram bombardeados nesses pontos as docas e os depositos portuarios, incendiando-se provisões de guerra nelles accumulados.

Linhas e depositos ferroviarios foram atacados novamente em Emmerich, Munster, Hamm, Botrop e Duisburgo, assim como os portos de Flushing, Ostende e Dunkerque, bem como Calais, no Canal da Mancha, que o foram por duas vezes nas ultimas 24 horas.

A frente de Zeebruge foi atacado um comboio pelos aviões de bombardeio em mergulho.

causando enormes incendios numa área extensa. As chammas se avolumavam á medida que as explosões se succediam com uma cadencia admiravel. Pouco depois a fogueira tomava uma colloração vermelha e amarella. Immensas columnas de fumaça, impregnada de um cheiro acre, se desprendiam da refinaria de oleo por occasião do ultimo ataque.

Attingida uma fabrica em Amsterdam

AMSTERDAM, 25 (U. P.) — Durante o bombardeio aereo britannico de hontem á noite, um projectil attingiu uma fabrica de productos alimenticios na ilha de Beyrrland, matando 25 pessoas.

Numerosos outros logares da Hollanda foram igualmente atacados pelos aviões britannicos.

Arrazando Hamburgo!

LONDRES, 25 (R.) — Proseguindo em sua ardua tarefa, as Reaes Forças Aereas levaram a cabo novo e intenso bombardeio sobre as famosas installações navaes de Hamburgo.

Em sua prolongada acção, os bombardeiros da RAF despejaram poderosos explosivos sobre objectivos visados, já sériamente damnificados pelos violentos raids anteriores. Innumeros incendios irromperam nos estaleiros.

O feito mais notavel da incursão foi o bombardeio das refinarias de oleo daquelle porto, cuja capacidade annual de producção é uma das maiores do mundo. Os depositos do importante estabelecimento foram atacados em raids separados. Toneladas de bombas de alto poder e cerca de mil projectis incendiarios cairam sobre o alvo.

Repellidos os allemães até Dunkerque

LONDRES, 25 (R.) — Os pilotos dos aviões de caça britannicos estão perseguindo novamente a aviação germanica até as praias de Dunkerque.

Foi sómente revelado hoje que, em tres occasiões da semana passada, os "Spitfires" rechaçaram os atacantes, da costa ingleza para o alto mar, derrubando alguns, emquanto se encontravam ao alcance das baterias anti-aereas da costa franceza.

Uma esquadrilha escoceza, durante uma destas intervenções abateu um "Messerschmidt" entre os 15 que foram descobertos, pela primeira vez, quando voavam a 9.000 metros, nos céos de Ramsgate.

Outra esquadrilha que participou de um dos maiores combates aereos durante a evacuação de Dunkerque, destruiu dois "Messerschmidt" perto da costa franceza, numa formação de 50 que foi finalmente repellida da área londrina.

Por sua vez, um piloto-sargento, pertencente a uma terceira esquadrilha, abateu quatro "Messerschmidt" depois de tel-os perseguido sem tregua.

O Accordo Anglo-Tcheco

A MAIS INTIMA COLLABORAÇÃO MILITAR DA TCHECOSLOVAQUIA COM A GRÃ-BRETANHA

LONDRES, 25 (Reuter) — Commentando o accordo anglo-tcheco, numa fala radiophonica pronunciada hoje pelo radio de Londres, o general Ingr, ministro tcheco da Defesa Nacional, disse que o "exercito territorial tchecoslovaco, reorganizado no Imperio Britannico, está se tornando uma unidade inteiramente independente, sob o commando de officiaes tchecos, emquanto que de outro lado está se criando uma força aerea tcheca, composta de algumas esquadrilhas de bombardeadores, integrados á Royal Air Force. O exercito e a aviação tcheques são equipados com as melhores armas britannicas. O accordo anglo-tcheco vigorará em todos os territorios do Imperio.

ASSIGNADO O ACCORDO

LONDRES, 25 (Reuter) — A mais intima cooperação militar da Tchecoslovaquia com a Grã-Bretanha foi effectivada hoje por meio do accordo anglo-tcheco, o qual foi assignado por Lord Halifax e pelo sr. Jan Massaryck. A troca de assignaturas teve logar no Foreign Office.

A Inglaterra financiará o governo tchecoslovaco assim como o esforço militar tcheco. Os tchecos, que estarão subordinados sómente á jurisdicção do alto commando alliado, organizarão as suas proprias unidades com insignias distinctas e sob o commando de officiaes tchecos. As unidades aereas tchecas serão integradas á RAF, sem perder o seu caracter nacional e as forças terrestres serão formadas com as tropas tchecas, que se encontram actualmente tanto na Inglaterra como no Proximo Oriente. Estas forças serão reforçadas pelos voluntarios que vierem a se alistar.

CUIDADO! Ela transmite doenças!

Proteja sua familia das repugnantes moscas, pulverizando Flit. Flit é a morte certa das moscas, mosquitos, percevejos e outros insétos nocivos. O seu poder mortífero está rigorosamente comprovado e é insuperável. Flit pulverizado não mancha.

CUIDADO COM AS IMITAÇÕES!
Elas são geralmente ineficazes—muitas vezes perigosas — e, quasi sempre, dinheiro desperdiçado. Flit é vendido sómente em lata amarela, inviolável, com o soldadinho e a faixa preta.

Mate as moscas com FLIT

Atenção! Recuse os substitutos de Flit. Se não tem o soldadinho na lata, não é Flit.

405

A CRISE DA MANDIOCA

Uma Carta ao DIARIO CARIOCA

A assignatura do convenio commercial argentino-brasileiro veiu criar um ambiente de grande confusão e incertezas no seio da industria mandioqueira.

Embora já tenham sido annunciadas as providencias que o governo pretende adoptar para debellar a crise que se esboça não diminuiu de intensidade o nervosismo dos lavradores.

A carta que abaixo publicamos constitue um elemento interessante para melhor elucidação do assumpto:

"Sr. redactor do DIARIO CARIOCA — Pedindo acolhimento nas columnas desse conceituado jornal da carta que ora lhe escrevemos, temos em mira apenas fixar alguns aspectos da grave crise em que se debate a industria da mandioca.

Começamos a plantar mandioca em nossas terras desde que o Governo garantiu collocação franca e illimitada para a producção. Não tinhamos grande experiencia nessa lavoura, mas, assim mesmo, contavamos com o minimo de 100$000 a tonelada, uma vez que, ao preço de 600 réis no minimo, o kilo de raspas, o industrial transformaria esses 100$000 em 200$000. A conta é facil. O rendimento industrial de uma tonelada de mandioca, em farinha de raspas, é de 300 a 350 kilos.

As installações annunciadas por toda a parte eram baratissimas, simples, pouco pessoal, nenhuma technica, seccadores rudimentares, economia de combustivel, força motriz insignificante. Muitos fazendeiros, já arruinados com o café e a crise geral, fizeram mais dividas, e se "encravaram" com installações que deveriam, logo no primeiro anno — conforme os annuncios... — estar amortizadas.

Mal começamos a fabricar farinha de raspas, verificamos como é difficil a producção uniforme, na qualidade, na seccagem, na regularidade da colheita e industrialização. Porque o producto não era uniforme, ou porque havia excesso de prensagem, ou menos prensagem, mais ou menos seccagem, mandioca mais velha ou mais recente, as analyses das farinhas revelavam impropriedade para consumo pelos grandes Moinhos.

Algumas installações, montadas por Cooperativas, até agora se limitaram a experimentar as machinas, e parar, sem pagamento aos fornecedores da materia prima.

Todas as experiencias em pequena escala poderiam dar optimos resultados, mas outra cousa é reunir farinhas de mandioca, de toda a parte, analysar, uma a uma, grão de seccagem, de acidez, de contaminação, para sentença final, de approvação ou condemnação.

As farinhas eram embarcadas para o mercado, as amostras retiradas, levadas aos laboratorios, e, somente, um mez depois chegava o resultado. Se o producto chegára bom, o estagio junto a outras remessas acidas contaminava a farinha bem preparada. A humidade é inimiga das farinhas de raspas. E não havia armazem proprio para a guarda do producto.

Chegamos ao pessimo resultado da proxima emancipação da mandioca nesse conubio com o trigo, e, dahi, o prejuizo total para os que se deixaram convencer de lucros fabulosos. Tudo isso é simples, uma vez que encaremos o Brasil em sua capacidade recuperadora de energias perdidas, seguidamente. Uma fabrica de raspas pode ser installada em qualquer galpão velho. Uma fabrica de amido, pelo que ensinam os livros especializados, exige installações muito maiores, machinismos mais complicados, e technica muito mais apurada.

Uma tonelada de mandioca produz, quando muito, 18 a 22% de amido. Esse amido é vendido a 500 e 550 réis o kilo. Uma tonelada de mandioca produz cerca de 100$000 em producto final. Porque preço pode ser paga, nessas condições, a materia prima? Quem ousará contrair nova divida para desmontar as installações de farinha de raspas, e transformal-as em fabrica de amido, com exigencias technicas especializadas, e baixo rendimento desde a lavoura?

Em São Paulo, para as fabricas de amido, a mandioca é paga cerca de 50% menos do que para fabricação de farinha panificavel. Dahi, confusão que se estabelece, o desanimo entre os lavradores.

Se, como está sendo publicado o intuito do Governo é, agora, transformar fabricas de farinha panificavel em fabricas de amido, deixando de lado a parte economica desse emprehendimento, não esqueçamos que, a America do Norte, para nos adquirir os 200.000 contos annuaes de amido, exige que esse amido seja purissimo, isento de areia, de terras e outras impurezas, além de requisitos chimicos importantes. Para se fabricar o producto, em centenas de fabricas, e de uma só qualidade, é industrialmente impossivel. Voltariamos ao fracasso da farinha de raspas, dessa vez, com o prejuizo decuplicado.

A America do Norte é compradora em Java, de todo o amido de seu consumo. Poderiamos fornecer amido de mandioca, e receber os 200.000 contos annuaes. Resta-nos, por ultimo, indagar precisamente, quanto teriamos que pagar, entre impostos directos, indirectos, de transporte, de vendas mercantis, este ultimo em todos os estagios, desde a hora em que a mandioca é arrancada da terra, entregue aos freteiros, recebida na fabrica, o producto ao sair da fabrica, ao sair da estação no ponto de destino, ao ser embarcado, etc. etc.

O principal é a situação privilegiada de Java, muito mais longe dos Estados Unidos do que o Brasil, mas ainda sem a tributação nos productos agricolas que impedem francamente a sobrevivencia da lavoura.

"Enterremos os mortos", no assumpto farinha de raspas, mas estudemos melhor a producção de amido, porque não sabemos como vamos cumprir nossos compromissos com a Carteira Agricola do Banco do Brasil."

Evaristo de Moraes

HOMENAGENS QUE SERÃO PRESTADAS HOJE A' SUA MEMORIA — INAUGURAÇÃO DO SEU BUSTO NO TRIBUNAL DO JURY — EXHIBIÇÃO NO CINE SÃO JOSE' DE UM FILM ONDE APPARECE O SAUDOSO TRIBUNO — MISSA POR SUA ALMA NA IGREJA N. SENHORA DO ROSARIO

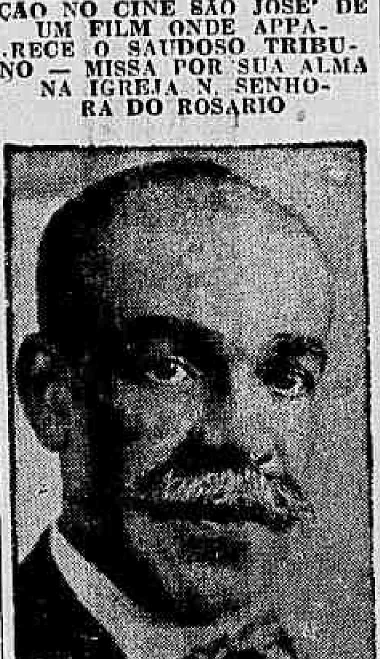

Evaristo de Moraes

Em homenagem á memoria de Evaristo de Moraes, saudoso jurista e ex-professor de Direito Penal da nossa Faculdade de Direito, serão prestadas hoje uma série de demonstrações carinhosas promovida pelos amigos, collegas e admiradores desse mestre, por motivo da data do seu anniversario natalicio. A's 10 horas da manhã, rezar-se-á missa na igreja de N. S. do Rosario, por sua alma; ás 11 horas, será exhibido no Cine Theatro São José, da Empresa Paschoal Segreto, um film em que apparece o notavel tribuno, em attitude oratoria, paranymphando uma turma de alumnos da Escola Remington. Antes da exhibição do memoravel film, o dr. Francisco de Salles Malheiros, advogado nos auditorios desta Capital e brilhante orador, pronunciará um discurso recordando a vida publica de Evaristo de Moraes; ás 14.30 horas realizar-se-á no edificio do Tribunal do Jury, presidida pelo dr. Fernando de Mello Vianna a cerimonia da inauguração numa das suas dependencias do busto de bronze do inesquecivel professor e jurisconsulto brasileiro. Falarão nessa occasião o dr. Mario Bulhões Pedreira, orador official da homenagem e outras pessoas.

Theatro Nacional

O VENTO LEVOU O THEATRO

Mais uma vez o tempo salvou o prestigio do Theatro Nacional. Foi ante-hontem. Já passa de 18 horas e poucos ingressos haviam sido vendidos para os espectaculos de duas horas depois. Foi ahi que desabou o tufão sobre a cidade. Violento e horrivel o temporal arrancou todos os cartazes dos nossos theatros. Não ficou uma taboleta no logar. Parecia que a coisa era só com o theatro. E foi, realmente. A chuva não consentiu que os theatros abrissem as suas portas. E, como sempre acontece, não houve publico. Foi melhor assim, porque se não chovesse era mais feio para o prestigio da scena nacional. Assim o cyclone foi o pretexto salvador para não haver funcção ante-hontem em nossos theatros. Foi um dia de vergonha de menos para este já famoso anno theatral, quando todo mundo levou se encheu e ninguem ganhou dinheiro. Onde estão os 3000 contos?

Perguntem aos donos de casas de espectaculos, aos "guichets" das estradas de ferro e das Companhias de navegação e aos alfaiates e sapateiros dos artistas perdularios.

Elles bem sabem onde está o dinheiro. O theatro, esse o vento levou.

BOATOS DE ESQUINA

A opereta "Imperio do Amor" de Sophonias Dornellas e H. Vogeler irá no Recreio na proxima sexta-feira dia 1º.

— A Empresa Pinto já cogita da reorganização de sua companhia de revistas da proxima temporada.

— Se não chover hoje, haverá espectaculo nos nossos theatros.

— Vão começar, no Apollo, os ensaios de "Almas Velhas".

— E' provavel que a Companhia Jayme Costa se acabe por causa da resolução da S. B. A. T. de lhe negar peças.

— Será hoje no Republica a festa de Alda Garrido com a peça "Da Favella ao Catteté".

— Amanhã, para a temporada de Alda Garrido, no Republica.

— A Companhia Dulcina-Odilon, que representa "Sinhá Moça Chorou", ainda não cogita de mudar o cartaz.

O FILM DE HOJE

Olinda — "Minha esposa favorita" — Luiz Iglezias.

O COMMENTARIO DA NOITE

No final do espectaculo de hontem na Casa do Caboclo, o critico Asterio de Campos commentava para o seu collega Mario Nunes:

— Para fazer este papel de "Moça da roça" eu só conheço uma actriz: Edith Falcão...

Poucos perceberam a maldade cruel.

Cada Club Tem Um 'Padrinho' Para Ingressar na Liga de Football

O Fla-Flu na Opinião dos 'Fans'

PROSEGUE A "ENQUÊTE-RELAMPAGO" DA NOSS A REPORTAGEM ENTRE AS CLASSES POPULARES

Como se Manifestam, nas Vesperas do Grande Classico do Foot ball Carioca, Artistas, Commerciarios, Industriaes, Jornaleiros, Bancarios, Barbeiros, Motoristas, Conductores de Bo ndes e Outros Torcedores Sobre o Jogo de Amanhã

Dois flagrantes da nossa reportagem ouvindo nas ruas os palpites da torcida sobre o Fla-Flu de amanhã

Raramente a chronica sportiva tem voltado sua attenção para a multidão de torcedores, de cuja presença nas archibancadas depende muito o estado de espirito dos "cracks", ao pisarem o gramado, para as exhibições de gala do "classico dos classicos". Dahi, o grande exito desse esforço da nossa reportagem, procurando auscultar a opinião do publico sportivo carioca ás vesperas do maior embate footballistico do anno.

O Fla-Flu de amanhã, aliás, como todos os "fla-flus", não precisa de maior publicidade que a da sua tradição como "peleja das multidões". Isso basta para justificar o empenho dos playeres encarregados de defender os pavilhões rubro-negro e tricolor, no maior encontro do Campeonato.

Em todos os sectores de actividades, percorridos pela nossa reportagem surpreendemos a mesma espectativa de enthusiasmo e ansiedade, que cresce á medida que se approxima o dia do grande match.

ENTRE ARTISTAS DA SOMBRA

Na Rua Rodrigo Silva o accaso nos levou hontem a um laboratorio photographico onde diversos artistas do claro-escuro discutiam precisamente o assumpto de todas as rodas. Começamos pela caixa daquelle estabelecimento, madame Isabel Guimarães, cuja silhueta gentil a objectiva do DIARIO CARIOCA focalizou entre seu esposo, o "sportman" Nilo Guimarães e seu sogro, o sr. Cesar Guimarães. Attendendo á nossa classica pergunta sobre quem seria o vencedor do Fla-Flu, a joven senhora não se fez de rogada:

— Meu "palpite"? Pois não. Fluminense, 3x1.

O photographo Nilo concorda, como sempre, naturalmente, com a esposa:

— Isabel, um bonito score para um Fla-Flu...

— Principalmente para quem torce pelo Fluminense, observa o reporter...

Outras opiniões dos operarios de diversas secções do referido laboratorio: Jayme Flu, 2x1. — Emilio Leite, Fluminense 3x0. — Oldemar, Fluminense 3x1. — Ayrton Mello, Fluminense 3x0. — Homero Ferreira, Flamengo 3x1. — João dos Santos, Flamengo 2x0. — Oswaldo Guimarães, Fla 3x1, não contando os goals de Leonidas... Paulino, Flamengo 3x2 e o "Cucaracha" cerra a fila affirmando que o unico tento da tarde será feito por Leonidas.

ENTRE BANCARIOS

Num Banco do centro, o caixa Sá Britto, "fan" do gremio das Laranjeiras affirma, entre protestos de varios collegas, que o seu club vencerá pelo score de 3x1.

NUM ESTABELECIMENTO DA RUA DA ASSEMBLE'A

Depois de passar por aquella casa de credito da rua da Quitanda, procuramos uma das casas commerciaes da rua da Assembléa onde tivemos o cuidado de não procurar o popularissimo Abilio, cuja paixão pelo "club mais querido do Brasil" dictaria a nossa curiosidade...

O movimento naquelle estabelecimento era ainda pouco intenso, á hora matinal em que ali estivemos. Num grupo que se formou em torno do reporter ouvimos alguns torcedores do Fla-Flu:

— Primeiro é o Patricio que diz que o Flu vencerá por 3x1.

— Depois o Americo, contrariando o collega de trabalho sentencia: O Flamengo triumphará por 2x1. — Garcia é Fla 3x1 e o Ivo tambem Fla 2x1.

OS VASCAINOS QUEREM A FORRA...

Alipio Lima, o sóla-dupla do Mercado das Flores, é vascaino de quatro costados e quer a fóra do ultimo jogo Fluminense x Vasco em que Tijolo expulsou Zarzur, Villadoniga e Dacunto, deixando o quadro dos camisas negras reduzido a oito homens apenas. Mas seu palpite não contém absurdos:

— O Flamengo vencerá por 2x1 mas sem difficuldade, pois o "placard" ficará 2x0 até os minutos finaes. E esclarece: E' da "escripta" do Fla-Flu...

Pouco adiante, encontramos o sr. Raul Campos, conselheiro nato e ex-presidente do Vasco. Expuzemos o nosso desejo de conhecer seu prognostico tambem.

— Ora, amigo. Isto é o que se póde chamar de um authentico "espeto"!

Compreendemos a intenção daquella "gyria" nos labios do austero sportman lusitano. Não insistimos.

A TURMA DAS FARINHAS ALIMENTICIAS

A turma da "farinha" tambem depoz, na enquette que estamos realizando:

Primeiro o sr. Alfredo Corrêa, director de um moinho da rua do Rosario. Seu palpite é Flamengo 3x2. Depois diversos empregados que opinam: Manoel Salgado, Fluminense 3x2; Aurelio do Amaral, Fluminense 3x2; Nelson Magalhães, Flamengo 3x1; Oswaldo Galhardo, Fluminense 2x1; Waldyr Moreira, Flamengo 2x0.

PELO TELEPHONE

Uma gentil leitora do DIARIO CARIOCA que nos disse, chamar-se apenas Maria da Gloria, nos telephonou pedindo com insistencia que publicassemos o seu palpite:

— Pois não, senrorinha. Estamos ás suas ordens.

— Então diga que o Flamengo derrotará o seu poderoso rival por uma contagem bem grande. Não haverá castigo...

ENTRE NOTAS MUSICAES...

Numa "casa de musicas", seu Juca, o gerente que foi campeão de basketball pelo Flamengo, diz que os tricolores têm sorte na Lagôa e vencerão por 3x2.

Um freguez, o sr. Fernando Santos contraria aquelle sportman. Para elle vencerá o Flamengo por 4x2.

AINDA OS FIGAROS

Reducto onde o football tem a preferencia nas palestras da freguezia, Costa Velho, o ex-preparador campeão brasileiro de 1939 faz a barba quando lá chegamos e, depois de abordar outros assumptos referentes ao America, que é o club que traz do lado "direito", ri quando lhe fazemos a nossa classica pergunta e respondo:

— Você sabe que em negocio de familia eu não me intrometto...

Mas os barbeiros não são da mesma opinião e dão os seus palpites tambem: Sergio Lopes Costa, Flamengo 3x1. — José Teixeira, Flu 3x0. — Abilio Rodrigues Alves, Flu 3x2. — Roberto Salgado (freguez da barbearia), diz que vencerá o Flamengo por 3x1 e Gallieni Menezes, Fluminense 2x1.

UM "FAN" DE NICTHEROY

O chronista social do "Rio-Icarahy Magazine" Dercy Cesar Soares elege o Flamengo o seu favorito por 3x1.

Encontramol-o em companhia de um tricolor "doente", o Roberto Gomes de Souza, da Typographia Baptista. Receia os festejos antecipados e prognostica um empate de 2x2. — Sua irmã, a contadora da casa, senhorinha Graciema é Flamengo, e espera a victoria do seu club por 3x2. O arqueiro Inglez prevê um empate. Score: 2x2.

Na banca de jornaes esquina Gonçalves Dias com Ouvidor, o jornaleiro Francisco Santoro diz que espera a victoria da "bianca rosa e verdi". Contagem 2x1.

E o guarda municipal n. 153, Jorge Rangel Flamengo 3x1.

DUAS PEQUENAS DO BARULHO

Fomos ao "ponto" da rua Buenos Aires, esquina da Praça Olavo Bilac e enfrentamos duas pequenas do barulho. São ellas a bilheteira Sylvia e a vendedora de estampilhas Durcilia. A primeira torce o nariz porque diz que é Flamengo de coração mas não acredita no team. Fica satisfeita com um empate. 2x2.

A outra affirma que o Fluminense vencerá de 2x1.

TRICOLOR ATE' NA RODA DO CARRO...

No Mercado das Flores não ha quem não conheça o Chico, da porta do Café Nacional, torcida renitente dos tricolores. Chico carrega escudos do Fluminense por todas as partes do corpo. No dedo, na lapella e até na roda do seu carro...

E não esconde que usa pneus comprados em Nictheroy só para dizer que os pneus tambem são "fluminenses"...

Seu palpite: — 3x1, o "score" dessa "barbada"...

UM SPORTMAN E UM LOCUTOR EM FO'CO

Numa casa de loterias, ouvimos o sportman José Cantuaria, vice-presidente do Club de São Christovão.

Acha aquelle apreciador do classico que um empate de 2x2 será um resultado justo. Já o sr. José Costa opina Flamengo 3x1, e o popular locutor Raul Longra, da emissora dos irmãos Dantas, concorda com este Fla 3x1.

Por fim ouvimos "Zé Macaco", o reclamista da casa.

O "boneco-humano" tambem quiz dar o seu palpite e vaticinou sério:

— O club do mano Jonhson vencerá por 2x1.

A L. C. B. SUSPENDEU O VICE-PRESIDENTE DO SÃO CHRISTOVÃO

Consequencia do Ruidoso Match S. Christovão e Botafogo, Pelo Campeonato Juvenil de Basketball

Por occasião do jogo de basketball entre as representações juvenis do São Christovão e Botafogo, realizado no rink da rua Figueira de Mello, elementos exaltados, não se conformando com a derrota do club local, aggrediram os arbitros da peleja. Em consequencia surgiram varios disturbios com a participação de elementos "alvos".

De accordo com o relatorio apresentado pelo arbitro aggredido, ficou comprovado a participação realçada do vice-presidente do São Christovão.

A L. C. B. procurando cohibir a indisciplina em nossas canchas, agindo com justo rigor, resolveu suspender José Castex, por seis mezes. Além desta punição, a entidade de Antonio Autran suspendeu o basketballer juvenil Antonio Wilson Brandão pelo mesmo espaço de tempo do alto dirigente sanchristovense.

Cada Club Pretendente á Divisão Principal Tem Um Bom Padrinho...

O QUE NOSSA REPORTAGEM CON SEGUIU APURAR — SERA' AUGMENTADA A DIVISÃO P RINCIPAL PARA 1941 ?

Empolga os meios sportivos da cidade a questão do numero de clubs que comporão a divisão principal de profissionaes da cidade, no proximo anno.

Todos affirmam que ha inclinação geral no Conselho Superior da Liga de Football do Rio de Janeiro para augmentar o numero de clubs que devem disputar o certame de 1941.

Nós conheciamos opiniões separadas, pessoas. Não sabiamos porém, qual o pensamento do conjuncto dos homens daquelle poder da entidade da cidade.

Quando vimos o officio da Portugueza na Liga e varias discussões em torno do mesmo verificamos que realmente havia boa vontade entre os donos do Conselho para o antigo filiado da ex-Liga Carioca de Football. Puzemo-nos, então, em campo.

FLUMINENSE PADRINHO DA PORTUGUEZA

A primeira coisa que verificamos em todos os momentos, foi a solidariedade incontestavel do Fluminense para com o club luso.

Sr. Mario Polo

O tricolor, ao que parece julga que augmentando o numero de clubs da divisão principal resolverá, talvez o problema das rendas. Esse é um ponto muito sério e que precisa ser pesado e pensado, motivo pelo qual não fazemos nenhum commentario, guardando, então, nossa opinião para mais tarde.

E O VASCO SERA' PADRINHO DO OLARIA E ANDARAHY EMQUANTO O SÃO CHRISTOVÃO DEFENDERA' O CARIOCA

Não é porém, apenas a Portugueza que tem as costas largas na entidade da Paz. O Olaria, o Carioca e o Andarahy, já bateram ás portas de seus antigos padrinhos afim de conseguirem a mesma protecção. Assim é que o Vasco tem promessa de defender, por equidade os direitos do Andarahy e Olaria ficando o São Christovão como o padrinho do Carioca.

Como se vê, pelo que apuramos, a entrada da Portugueza para a divisão principal acarretará o augmento logico da divisão principal de profissionaes para 1941, com mais tres clubs, além da Portugueza.

Competição Inter-Collegial de Basketball e Torcida em Disputa da "Taça Ruy Buarque"

HOJE, NO GYMNASIO DA FALCULDADE DE DIREITO DE NICTHEROY, A REALIZAÇÃO DO INTERESSANTE CERTAME

O Centro Academico Evaristo da Veiga, da Faculdade de Direito de Nictheroy, patrocinará uma grande competição intercollegial de basketball e torcida.

Este certame, que é em disputa da taça "Ruy Barbosa", vem enthusiasmando os meios estudantis nictheroyenses dado a concorrencia de collegios da vizinha capital.

Comparecerá a festividade o mundo official e o que de mais representativo possue a sociedade de Nictheroy.

Acham-se inscriptos no Torneio de Torcida cerca de nove collegios ou seja um total de 900 alumnos, numero bastante expressivo e que desde já garante o bom exito da iniciativa dos promotores do interessante certame. O torneio será effectuado ás 20 horas de hoje, tendo por local o excellente gymnasio da Faculdade de Direito.

Centro Sportivo Tupinambá

Está assim constituido o festival sportivo a realizar-se amanhã na praça de sports do Flor de Minas, á rua Onze, estação de Honorio Gurgel, em homenagem á imprensa carioca:

1ª prova — ás 9 horas — II Brasileiro x II Veteranos, em homenagem aos Pintores.

2ª prova — ás 10 horas — D. P. C. x Rua Quatro, em homenagem ao "Meio Dia".

3ª prova — ás 11 horas — II Bailarinos x Combinado Estrella, em homenagem ao "Correio da Noite".

4ª prova — ás 12 horas — Unidos do Ypiranga x Estrella Dalva, em homenagem ao "Radical".

5ª prova — ás 13 horas — Combinado Araripe x Diabo Rubro, em homenagem a "Batalha".

6ª prova — ás 14 horas — Honra e Gloria x Maria da Gloria, em homenagem ao "Jornal dos Sports".

7ª prova — ás 15 horas — Flor de Minas x Diamante F. Club, em homenagem ao "Diario de Noticias".

8ª prova — ás 16 horas — (prova de honra) — Athletico Rovena x Jahú F. C., em homenagem ao DIARIO CARIOCA.

A Torcida Vascaina Ficará Em São Januario

ASSIM PENSA O PRESIDENTE DO VASCO

Sr. Antonio Campos

O Vasco jogará contra o Madureira uma partida difficil.

Os suburbanos têm surpreendido seus mais credenciados adversarios e pódem, mais uma vez, infligir uma derrota aos vascainos.

O gremio de São Januario tem necessidade absoluta de sagrar-se vencedor no match de amanhã, para que não desappareçam as possibilidades que ainda restam para a conquista do campeonato.

As responsabilidades do Vasco da Gama no match de amanhã estão augmentadas com a alteração de sua linha média que estreará modificada nesse jogo.

Todos os torcedores do gremio vascaino estarão no estadio de São Januario incentivando os jogadores de seu club os quaes tudo devem fazer para não serem derrotados pelos suburbanos.

Apoiado pelo quadro social que comparecerá em sua totalidade os jogadores do gremio da Cruz de Malta se empregarão a fundo no match de amanhã.

Inicia-se hoje o Campeonato Brasileiro de Athletismo

A PISTA DO TIETE', SÃO PAULO, SERA' PALCO DO GRANDE CERTAME NACIONAL

Inicia-se hoje, na pista do VTieté — S. Paulo — O Campeonato Brasileiro de Athletismo.

Os mais sérios concorrentes ao titulo são as representações do Districto Federal e de S. Paulo, seguindo-se na ordem de valores a equipe gaucha.

Além desses concorrentes, disputarão com equipes menores e de menores possibilidades, as ligas de Minas, Paraná e Estado do Rio de Janeiro.

As possibilidades dos cariocas estão consideravelmente augmentadas porque a equipe paulista estará na pista com a ausencia de alguns elementos.

Pelos valores que competirão hoje e amanhã na Paulicéa, espera-se que alguns **records** sejam batidos, principalmente nas provas de corrida rasa de 400 e 800 metros, 110 metros com barreiras e no relay-race 4 x 100.

Confirmam os meios sportivos de Buenos Aires um furo sensacional do DIARIO CARIOCA

Virá Mesmo ao Rio o Gymnasia y Esgrima — Excursionará á Paulicéa e aos Estados do Norte

Ha cerca de um mez, em uma local, noticiamos que o Vasco de Gama estava em negociações com o Gimnasia y Esgrima para uma excursão ao Brasil.

Detalhando essa nossa nota dada em primeira mão, dissemos que o gremio de La Plata jogaria partidas em Santos, S. Paulo e aqui no Rio.

Noticias provindas da capital argentina confirmam aquella nossa local e dizem que em dezembro o club argentino embarcará para o Brasil, estando, para isso, tomando providencias para o embarque.

Reunia-se a Commissão Technica da Federação Brasileira de Basketball

A Commissão Technica da Federação Brasileira de Basketball reuniu-se hontem, afim de tomar as primeiras providencias para a organização e preparação do seleccionado brasileiro que intervirá no proximo Campeonato Sul-Americano de Basketball. Deixou de comparecer o technico Angelo Monaco, em vista da sua impossibilidade de afastar-se actualmente de São Paulo.

Assim, os dois outros integrantes da Commissão — Octacilio Braga e Altino Rosas — trocaram idéas e nada de positivo resolveram dado ainda não terem o conhecimento da data exata da realização do importante certame. Em consequencia, os technicos alludidos, solicitarão a F. B. B. para enviarem um officio a Federação Chilena, para que esta entidade informe com exactidão a data e o periodo do Campeonato. Com este informe, a Commissão Technica estará em condições de traçar os planos geraes de treinamento e preparação, baseados no tempo que terão disponivel.

Baile da Primavera do Azul-Branco Club

O Azul-Branco Club, agremiação constituida de moças israelitas, realizará hoje, nos salões do Botafogo F. C., o seu Baile da Primavera. O traje será a rigor.

Para o Alevantamento do Bangú

MANFRENATTI NA DIRECÇÃO TECHNICA BANGUENSE TOMA TODAS AS PROVIDENCIAS PARA A REORGANIZAÇÃO DE SUA EQUIPE

O Bangu' Athletico Club que na actual temporada tem desenvolvido uma campanha pouco convincente, cogita presentemente de dar novo rumo á sua representação profissional afim de que as cores alvi-rubras possam novamente figurar com realce no certame da L. F. R. J. Neste intuito, a directoria banguense entregou a direcção technica da equipe ao conhecido technico Manfrenatti, que conhecedor profundo do "soccer" poderá em muito contribuir para o alevantamento do tradicional e sympathico gremio da rua Ferrer.

Maufrenatti, assumindo suas funcções já tomou todas as providencias no sentido de preparar um quadro capaz de nos jogos futuros, actuar com o destaque desejado. Varios elementos novos estão sendo experimentados, acreditando-se que dentro em breve, o quadro banguense apresente-se modificado em alguns pontos, com a inclusão de jogadores novos e preparados por Manfrenatti.

As Maiores Raquettes Nacionaes Intervirão no Torneio Aberto de Tennis Promovido Pelo Tijuca

O Tijuca Tennis Club realizará, na primeira quinzena do mez vindouro, o seu Campeonato Aberto de Tennis, o qual promette um desenrolar magnifico.

As expressões maximas do [illegible] tomarão parte no gigantesco torneio, o que muito contribuirá para a garantia de seu exito.

Alcides Procopio, campeão sul-americano, Manoel Fernandes, Jorge Salomão, Ricardo Pernambuco, Sylvio Books, [illegible] outros nomes de cartaz no tennis brasileiro, estarão presentes nas quadras do Tiju- [illegible], o Campeonato Aberto de Tennis constituirá uma nota de alta sensação nos circulos sportivos da cidade.

TURF

Os ganhadores do G. P. "Linneo de Paula Machado"

O Grande Premio "Linneo de Paula Machado", que será corrido mais uma vez no proximo domingo, desde a sua instituição tem sido ganho pelos seguintes animaes:

Em 1934 — 2.200 metros — 30:000$000 — RIBEIRAO, do sr. Linneo de Paula Machado, jockey Alfonso Silva, em 1.º; Yambi, em 2.º e Sarampão, em 3.º. Tempo: 137" 4|3.

Em 1935 — 2.000 metros — 30:000$000 — TACY, do sr. Linneo de Paula Machado, jockey Oswaldo Ulhôa, em 1.º; Xuri, em 2.º e Tereré, em 3.º — Tempo: 125".

Em 1936 — 2.000 metros — 30:000$000 — FUNNY BOY, do sr. Linneo de Paula Machado, jockey Luiz Gonzalez, em 1.º; Quati, em 2.º e Manduca, em 3.º — Tempo: 123".

Em 1937 — 2.000 metros — 50:000$000 — TOCA, do sr. Linneo de Paula Machado, jockey Andrés Molina, em 1.º; Sucuruvy, em 2.º e Buru', em 3.º. — Tempo: 126".

Em 1938 — 2.000 metros — 50:000$000 — L'ATLANTIDE, do sr. Linneo de Paula Machado, jockey Andrés Molina, em 1.º; Negus, em 2.º e Sugestivo, em 3.º. — Tempo: 123"3|5.

Em 1939 — 2.000 metros — 50:000$000 — TREVO, do sr. José dos Santos, jockey Pedro Gusso, em 1.º; Apolo, em 2.º e Cami, em 3.º. — Tempo: 125".

* * *

A Reunião do Dia 30

MONTARIAS PROVAVEIS

1ª carreira — Premio 30 DE OUTUBRO — 1.400 metros — 4:000$000.

Kilos
1 (1 Quevi, M. Tavares . 56
1 (2 Decidido, O. Serra . 48
2 (3 Ufal, Caio Brito ... 58
2 (4 Garço, G. Silva 48
3 (5 Batucada, J. Santos . 53
3 (6 X. Xique, O. Cout. . 56
4 (7 G. Fina, A. Gomez . 53
4 (8 Santanense, H. Mol. 55

2ª carreira — Premio SYNDICATO UNIAO DOS EMPREGADOS DO COMMERCIO — 1.200 metros — 5:000$.

Kilos
1—1 M. Alvo, Mesquita . 56
2 (2 Obuz, D. Ferreira ... 56
2 (3 Igarité, C. Brito .. . 48
3 (4 Yokosuka, Zuniga .. 51
3 (5 Faustina, Coutinho.. 48
4 (6 B. Viva, H. Molina . 51
4 (7 Marapiré, Canales .. 54

3ª carreira — Premio INSTITUTO DOS COMMERCIARIOS — 1.000 metros — 10:000$000.

Kilos
1—1 Botucatú, J. Mesq. . 55
2 (2 Bolero, A. Molina .. 55
2 (" Bocaina, Zuniga ... 53
3 (3 Condessita, O. Serra 53
3 (4 Balaklana., D. Fer. . 53
4 (5 Astor, J. Canales ... 53
4 (" Guajirú, Jorge 55

4ª carreira — Premio ASSOCIAÇAO COMMERCIAL DO RIO DE JANEIRO — 1.000 metros — 5:000$000.

Kilos
1 (1 Sceptro, L. Benitez . 56
1 (2 Darte, F. Cunha .. 56
2 (3 Guapé, Mesquita .. . 56
2 (4 Arioch, S. Batista . 54
3 (5 Yucoá, W. Cunha .. 54
3 (6 Kemal, J. Zuniga .. 56
4 (7 Sambador, D. Fer. . 56
4 (8 Itacuaty, Canales . 54
4 (" Gaibú, Cosme ... 56

5ª carreira — Premio SYNDICATO DOS COMMERCIANTES LOJISTAS — 1.500 metros — 4:000$000 — Betting.

Kilos
1 (1 Flamengo, W. Cunha. 58
1 (2 Soissons, D. Ferreira 52
1 (3 Xamete, J. Zuniga . 49
2 (4 Diccionario, O. Sant. 56
2 (5 Afortunado, C. Brito 48
2 (6 Flirt, A. Dias 54
3 (7 Perigosa, J. Ferreira . 50
3 (8 Aedo, A. Gomez .. 52
3 (9 R. de Sol, F. Bierna. 53
4 (10 Lamparina, Meszaros 55
4 (11 A. Junior, Hugo 48
4 (12 Nuncio, Cosme 53

6ª carreira — Premio SYNDICATO DOS COMMERCIANTES ATACADISTAS — 1.600 metros — 4:000$000 — Betting.

Kilos
1 (1 Myathan, D. Ferreira 57
1 (2 Imbetiba, C. Brito . 51
2 (3 Sylpho, J. Zuniga .. 49
2 (4 Uraquitan, J. Santos 57
3 (5 May Be, Benitez.. .. 55
3 (6 Meuarco, R. Freitas 57
3 (7 Pourquoi?, Coutinho 50
4 (8 Maroim, A. Gomez . 48
4 (9 R. do Luar, H. Mol. 56
4 (10 Sanguenol, S. Batista 58

7ª carreira — Premio ASSOCIAÇAO DOS EMPREGADOS NO COMMERCIO — 1.600 metros — 5:000$000 — Betting.

Kilos
1 (1 Anajá, D. Ferreira . 54
1 (" Mondesir, C. Brito . 52
2 (2 Rigoroso, S. Batista 56
2 (3 Susan, Zuniga 52
2 (4 B. Boy, Jorge 56
3 (5 Onyx, J. Canales .. 52
3 (6 Pratcada, A. Molina . 54
3 (7 Oiticicoró, O. Santos . 53
4 (8 Bill, A. Gomez 57
4 (9 Bradador, X. X. .. . 54
4 (10 California, O. Serra 50
4 (" Dardo, W. Andrade 58

* * *

Regressou do Recife

O coronel José Candido de Miranda regressou, hontem, do Recife.

O procurador do Stud F. J. Lundgren fôra ao norte do paiz em viagem de negocios.

A Reunião de Amanhã

MONTARIAS PROVAVEIS

1ª carreira — Premio "Haras São José" — 1.600 metros — 10:000$.

Ks.
1—1 Pollo, O. Coutinho . 55
2—2 Buriti, A. Molina .. 55
3—3 Mermoz, L. Meszaros 55
4—4 Sanharó, C. Morgado. 55
5 (5 Inhanduhy, J. Mesq. 55
5 (6 Zamiel, R. Freitas . 55

2ª carreira — Premio "Haras Expedictus" — 1.200 metros — 6:000$.

Ks.
1 (1 Mipibu', J. Mesquita. 56
1 (2 Campolino, L. Benitez 56
2 (3 Concheta, G. Costa .. 54
2 (4 Sakuntala, R. Freitas. 54
3 (5 Itáglo, P. Gusso . . 53
3 (6 Pergola, R. Benitez . 54
4 (7 Mensagem, S. Batista. 54
4 (8 A. Prosa, O. Coutinho 54

3ª carreira — "Premio Aviação Paraguaya" — 1.500 metros — 5:000$.

Ks.
1 (1 Zaidinha, G. Costa . 54
1 (2 Itan, S. Batista . . 53
2 (3 Rosenfeld, J. Zuniga. 56
2 (4 Afa, D. Ferreira .. 54
2 (5 Pereira, R. Freitas . 56
3 (6 Climene, O. Serra .. 54
3 (7 Aceguá, A. Molina .. 56
3 (8 Baobah, XX 53
4 (9 Copa Roca, Jorge .. 54
4 (10 Patavina, J. Mesquita 54
4 (" Ayruóca, Cosme 56

4ª carreira — Premio "Aviação Civil Chilena" — 1.600 metros — 5:000$.

Ks.
1 Lafayette, R. Freitas . 57
2 Vallonia, J. Zuniga .. 51
3 Pojaquara, J. Mesquita. 51
4 Quarahim, A. Molina . 57
5 Vesuvio, R. Benitez 51
" Usolar, A. Henriques.. 58

5ª carreira — Grande Premio "Linneo de Paula Machado" — 2.000 metros — ... 50:000$.

Ks.
1—1 Bagual, J. Mesquita . 55
2 (2 Big Shot, L. Gonzalez 55
2 (" Baccardi, A. Molina. 53
3 (3 Yankee, R. Freitas ... 55
3 (4 Brasil, H. Soares 53
4 (5 Bororó, J. Zuniga 53
4 (" Biri Biri, D. Ferreira 55

6ª carreira — Premio "Aviação Civil Uruguaya" — 1.400 metros — 5:000$. — Betting.

Ks.
1—1 Pilote, S. Batista . . 54
2 (2 Faceta, H. Molina 58
2 (3 Plumazo, J. Mesquita. 50
3 (4 Figurante, D. Ferreira 58
3 (5 Cimitarra, L. Meszaros 56
4 (6 Letonia, G. Costa .. 51
4 (7 Zenobia, A. Britto .. 48

7ª carreira — Premio "Aviação Civil Argentina" — 1.600 metros — 5:000$ — Betting.

Ks.
1—1 Ali Babá, J. Mesquita 55
2 (2 Acrobata, A. Molina 55
2 (3 Alcatéa, D. Ferreira 50
3 (4 Azteca, L. Meszaros. 58
3 (5 Kid Gallahad, Jorge. 56
4 (6 Apis, R. Sepulveda . 52
4 (7 Malisana, "O Coutinho 50

8ª carreira — Premio "Aero Club do Brasil" — 1.600 metros — 6:000$ — Betting.

Ks.
1 (1 Rigueira, S. Batista . 54
1 (2 Desejada, O. Serra 50
2 (3 Marauyra, J. Mesquita. 54
2 (4 Gagé, H. Molina 51
3 (5 Catalpa, A. Molina .. 58
3 (6 Q. Borba, H. Soares 54
3 (7 Jarandina, Cosme 56
4 (8 Indayatuba, N/c. 58
4 (9 Almoravides, G. Costa 51
4 (" Fair Day, A. Brito . 55

* * *

Para Pernambuco

Para o Estado de Pernambuco foi, hontem, enviado o cavallo Tiacajuca.

O pupillo do Stud E. C. Monteiro ingressará no Haras "Maranguape" afim de ser submettido á cura dos joelhos.

* * *

Chegou o Piloto de Big Shot

Afim de dirigir o potro Big Shot no Grande Premio "Linneu de Paula Machado", chegou ante-hontem de S. Paulo o jockey Luiz Gonzalez.

O bridão chileno veiu no mesmo avião do proprietario do filho de Santarém, sr. Linneu de Paula Machado.

* * *

Regressou de São Paulo

De sua viagem de inspecção aos seus estabelecimentos de criação, localizados em São Paulo, regressou ante-hontem á nossa capital o sr. Linneu de Paula Machado.

O ex-presidente do Jockey Club Brasileiro viajou no avião de carreira.

* * *

Impedidos de Correr

Suspensos pela Commissão de Corridas, não poderão actuar na reunião de amanhã os seguintes jockeys:

Luiz Leighton, Raul Urbina, Ignacio de Souza, Pedro Simões, Arthur Araujo, Claudemiro Pereira, Herculano Soares e Leopoldo Benitez.

Problemas Sexuaes

Falta-lhe alguma coisa? Sente-se infeliz? Por que? Soffre de frieza sexual, irregularidades, quer ter filhos, não pode tel-os, é nervosa, desgraçada no casamento, ciumenta, etc.? Seu marido é impotente? Resolva rapida, pratica e economicamente os seus problemas. Escreva para Dr. Paiva, Caixa Postal 2.742 (dois, sete, quatro, dois) — Rio — juntando enveloppe sellado para resposta, que receberá orientação segura, gratuitamente.

A Sensacional Disputa do Campeonato de Remo do Rio de Janeiro

O PROGRAMMA DAS PROVAS DE AMANHÃ

Um barco concorrente ás provas e seus tripulantes

Amanhã, na Lagôa Rodrigo de Freitas serão realizadas as regatas do Campeonato do Rio de Janeiro. O programma organizado pela Liga do Remo consta de oito pareos que estão distribuidos da seguinte fórma:

A's 9 horas — 1º Pareo — 2.000 metros — *Campeonato de outriggers a quatro remos, com patrão.*

2 — C. R. Natação e Regatas — Myatb. 4 — C. R. Vasco da Gama — Condor. 6 — C. R. do Flamengo — Sacopan. 8 — C. R. Guanabara.

A's 9.20 horas — 2º Pareo — 2.000 metros — *Campeonato de outriggers a dois remos, sem patrão.*

2 — C. de Natação e Regatas — Marly. 4 — C. R. do Flamengo — Guará. 6 — C. R. Vasco da Gama — Jair de Albuquerque. 8 — C. R. Botafogo — Taurus.

A's 9.40 horas — 3º Pareo — 2.000 metros — *Campeonato de single skiff.*

1 — C. R. do Flamengo — Uná, 2 — C. Internacional de Regatas — Campistinha. 5 — C. R. Guanabara — Kacy. 6 — C. de Natação e Regatas — José. 7 — C. R. Vasco da Gama — Pedro Novaes. 8 — C. R. Icarahy — Maimbo.

A's 10 horas — 4º Pareo — 2.000 metros — *Prova classica "Dr. Luis Aranha" — Novissimos — Outriggers a oito remos.*

2 — C. R. do Flamengo — Araguaya. 6 — C. R. Vasco da Gama — Oswaldo Aranha.

A's 10.20 horas — 5º Pareo — 2.000 metros — *Campeonato de outriggers a dois remos, com patrão.*

3 — C. R. do Flamengo — Tinguá. 5 — C. R. Lage — Henrique Novaes. 7 — C. R. Vasco da Gama — Apparicio Novaes.

A's 10.40 horas — 6º Pareo — 2.000 metros — *Campeonato de outriggers a quatro remos, sem patrão.*

1 — C. R. Guanabara — Ireneu. 3 — C. R. Vasco da Gama — Amazonas. 4 — C. de Natação e Regatas — Henrique Dodsworth. 5 — C. Internacional de Regatas — Paul. 7 — C. R. do Flamengo — Sumaré.

A's 11 horas — 7º Pareo — 2.000 metros — *Campeonato do double skiff.*

1 — C. R. do Flamengo — Nhanhan. 4 — C. R. Vasco da Gama — São Januario. 7 — C. R. Guanabara — Relampago

A's 11.20 horas — 8º Pareo — 2.000 metros — *Campeonato de outriggers a oito remos.*

2 — C. R. Vasco da Gama — Cyro Aranha. 4 — C. R. Botafogo — Scorpion. 6 — C. R. do Flamengo — Piratininga. 8 — C. Internacional de Regatas — Presidente Gerson.

Espirita — Medico

Attende por cartas. Mande nome, idade, profissão, descreva o que sente com enveloppe sellado e seu endereço para Cx. Postal 895 (oito, nove, cinco) — Rio.

ESTA' DOENTE ?

Envie nome, idade, sexo e symptomas detalhados á Caixa Postal 922 (nove, dois, dois) — São Paulo — e receberá gratis uma receita de medico especialista e espirita.

BEBAM CAFE' GLOBO O melhor e o mais saboroso

BOM ATE' A ULTIMA GOTTA!!!

Guardem as capas que têm valor.

Derrotas Successivas Originam Uma Crise na Secção de Basket-Ball do Vasco

A sessão de basketball do Vasco está actualmente ameaçada de atravessar uma grave crise, com o descontentamento reinante entre a quasi totalidade dos integrantes da equipe principal. Em consequencia das successivas derrotas que têm soffridos, os basketballeres vascainos insurgem-se contra a direcção, dahi, a série de casos registados.

Paulinho, veterano defensor do Vasco, afastou-se da equipe. O director de basketball, Adriano Pinto, não satisfeito com a producção do quadro, solicitou demissão e conforme apuramos varios elementos acompanharão os passos de Paulo e Adriano. E' pena que isto succeda, pois o Vasco vinha mantendo uma performance regular, contando com francas possibilidades de se apoderar do titulo de campeão actualmente em poder do Botafogo F. C.

Cumpre a direcção do Vasco, agir immediatamente para contornar a situação grave esboçada.

Solucionado o impasse, estará o Vasco novamente em condições de competir com seus adversarios e aspirar a conquista do almejado sceptro maximo.

Patente de invenção n. 24.980

Momsen & Harris, Agente Official da Propriedade Industrial, estabelecida á praça Mauá, n. 7, 15º nesta cidade, encarrega-se de promover o emprego de "Aperfeiçoamentos em ou referentes a dispositivos para a absorpção de fricção", privilegiados pela patente supra exarada, de propriedade da American Steel Foundries.

A CHEGADA DO AVIÃO "SHELL" AO RIO

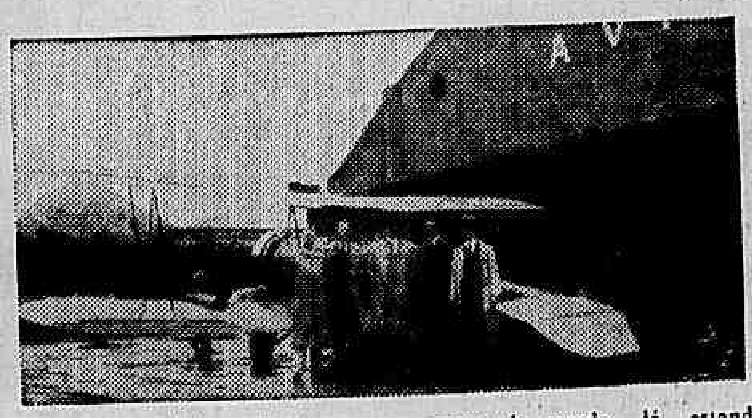

Conforme noticiamos hontem, o avião "Shell" está fazendo um circuito aereo pelo Estado do Rio e São Paulo, visitando os campos de pouso existentes nesses Estados.

O sr. José Camargo, que se vê no cliché rodeado pelos representantes da Anglo Mexican Petroleum Comp. Int., esteve nesta capital em missão especial dessa empresa.

Nos campos de pouso do interior do paiz o "Avro Cadet" vae inaugurar os serviços de abastecimento "Shell" que está em uso nos campos de aviação de todas as partes do mundo, já estando tambem sendo empregado na maioria dos aeroportos desta capital e dos Estados.

Auto bombas velozes e de pequeno tamanho abastecem com rapidez os aeroplanos num indice de 8 minutos para descarga de 900 litros.

Como se vê, os serviços de abastecimento "Shell" inaugurados pela Anglo Mexican Petroleum são de uma efficiencia digna de registo, attestada, aliás, pela grande aceitação dos technicos e aeronautas do arriscado sport.

ULTIMA HORA SPORTIVA

Surpreendente Victoria do Carioca Sobre o Olympico

Os Gaveanos Venceram Facilmente os Millionarios — O Flamengo Abateu o Tijuca

O Olympico desde hontem tem desfeitas todas suas esperanças na conquista do Campeonato Carioca de Basketball. Contando ainda com possibilidades de candidatar-se ao posto de honra, os olympicos viram-se batidos de fórma surpreendente pelo Carioca.

Dotados de maior classe e contando com elementos de maiores credenciaes, os "millionarios" apresentaram-se como favoritos. Os gaveanos, comtudo, não se intimidando com a superioridade dos contrarios, agiram com precisão e firmeza, garantindo desde o inicio a contagem favoravel. Embora os olympicos tenham iniciado o score, os cariocas revidaram, para commandar o jogo durante grande parcella de seu tempo.

Os detalhes foram os seguintes:

1º TEMPO: Carioca 17x11.
FINAL: Carioca 37x29.

OS TEAMS

CARIOCA: Belinho (4), Adantino, Luquinhas (16), Raymundo (7), Bigode (6) e Walter (4).

OLYMPICO: Domingos (2), Newton — Tourinho (7), Evora (16), Ayrton e Dourado (7).

O jogo dos segundos teams foi vencido, tambem, pelo Carioca por 42x34.

Foram juizes, Sylvio Fonseca e Luiz Mergulhão.

De accordo com as nossas previsões, o Flamengo e Tijuca offereceram um combate equilibrado e tenazmente disputado. A victoria no final pertenceu ao Flamengo, pela vantagem de uma cesta sómente. No 1º tempo, o Tijuca marcou 17x15 e no final o Flamengo registou 31x29.

Jogaram e fizeram pontos:

1º TEMPO: Tijuca 17x15.
FINAL: Flamengo 31x29.

FLAMENGO: Radamés (2) e Waldemar; Pilla (6), Honorio (9) e Barquinha (3) — Martinez (11).

TIJUCA: Lucy (3) e Tovar — Osny (12), Fragoso (12) e Simões (2).

Deixou de ser effectuada a partida preliminar, em vista do 2º team do Tijuca não ter comparecido. Assim, o Flamengo foi vencedor por w. o.

A SITUAÇÃO NO EXTREMO ORIENTE

Os Japonezes Annunciam á Interrupção do Transito Pela Estrada da Birmania

BOMBARDEADA A CAPITAL DA CHINA

SHANGHAI, 25 (U. P.) — As autoridades navaes japonezas annunciam que foi interrompido o transito pela estrada da Birmania.

Accrescentam essas informações que hoje ás 15 horas foi bombardeada e destruida a ponte que liga Kungkue e Yunnan sobre o rio Mekong, ficando assim interrompido o trafego de caminhões através da referida rodovia.

Os chinezes prevendo essa destruição levantaram outra ponte nesse importante ponto, a qual tambem foi demolida pelos japonezes.

Segundo as informações semi-officiaes japonezas a ponte de Kungkue, foi destruida terça-feira, mas os chinezes negam a veracidade da noticia

Atacada a Capital Chineza

CHUNG-KING, 25 (U. P.) — A aviação japoneza bombardeou hoje, com intensidade, esta cidade, causando a morte de 200 chinezes, pelo menos e enormes damnos materiaes.

O bombardeio iniciou-se ás 10 horas. Uma bomba destruiu parte de um acantilhado sobre a margem sul do rio e um pedaço de cimento, de uns 200 kilos, caiu sobre a canhoneira norte-americana "Tutila", a qual soffreu consideraveis avarias.

Uma dezena de bombas caiu nas proximidades da embaixada dos Estados Unidos, causando a morte de 70 chinezes, apesar de se acharem dentro da zona que os proprios japonezes garantiram contra qualquer bombardeio.

Foram destruidas, em total, 200 casas. Os escriptorios da agencia noticiosa "Havas", soffreram damnos.

Nova Etapa

TOKIO, 25 (U. P.) — O "Hawahi" diz hoje que devido á "entrada pacifica" de tropas japonezas na Indo-China, e á alliança triplice, o incidente da China entrou em uma nova etapa, proxima de uma solução.

Outros jornaes japonezes destacam os telegrammas procedentes de Moscou e de Londres sobre a entrevista que realizará amanhã, com Stalin, o embaixador japonez na capital sovietica, e se vaticina a conclusão de um novo accordo russo-japonez em data proxima.

As Exportações da Mandchuria

PEKIN, 25 (Reuter) — As noticias sobre o embarque de grandes quantidades de materias primas, do Mandchukuo para a Allemanha, foram categoricamente desmentidas.

Esse desmentido, feito por fontes bem informadas, e chegado ás autoridades ferroviarias, accentuou que a Mandchuria se resente da falta de generos alimenticios e que as estradas de ferro lutam com a falta de vagões para o transporte de cereaes em grande escala. Ha ainda a considerar o facto da desorganização das estradas de ferro da Siberia.

Essas mesmas fontes consideram sem fundamento as informações segundo as quaes, varios milhares de toneladas de soja teriam sido embarcadas para a Allemanha, desde o inicio da guerra.

A Invasão da Birmania

RANGOON, 25 (U. P.) — O primeiro ministro da Birmania Upu prevê a possibilidade do Japão invadir este paiz pelo Sião, "passando pelo flanco de Singapura, como foi feito com a Linha Maginot". Accrescentou o sr. Upu: "Conhecemos bem o perigo e já tomamos as medidas necessarias para conjural-o".

Incremento da Aviação Civil dos Estados Unidos

INTERCAMBIO DE PILOTOS CIVIS COM AS NAÇÕES LATINO-AMERICANAS

WASHINGTON, 25 (Reuter) — Funccionarios da commissão de defesa informam que estão sendo entaboladas gestões afim de coordenar varios planos, que facilitem ás Republicas Latino-Americanas o intercambio de pilotos civis.

O sr. Nelson Rockefeller, coordenador da commissão de relações commerciaes e culturaes, entrevistou-se, hoje, com representantes de grupos aeronauticos civis, que manifestaram a idéa de ser um desses grupos integrado por pilotos civis inter-americanos, que formariam uma esquadrilha.

De outra parte, informa-se que, no momento, trata-se tão sómente de estabelecer um fundo financeiro, relativamente pequeno, destinado ao intercambio secundario de uns vinte paizes latino-americanos, o que, todavia, servirá de base futura para um maior intercambio, existindo, desde logo, maiores possibilidades deste numero vir a augmentar consideravelmente.

Pessoas autorizadas informam que o plano de estabelecimento de escolas aeronauticas em paizes latino-americanos, altamente sympathico, parece menos aceitavel, em face da grande necessidade que têm os Estados Unidos dos seus instructores, sendo solução talvez mais adequada mandar vir a estes paiz os candidatos latino-americanos, destinados á aprendizagem da arma aérea.

ESCRIPTORIO DE ADVOCACIA

CIVIL COMMERCIAL E CRIMINAL

Questões Administrativas e [illegible] — Fiscaes — Contratos — Defesa em todas as Repartições Federaes e Municipaes — Representantes nos Estados.

DRS. HEIDER VILLARES SUCENA — J. ARAUJO VILLELA E PAULO FARIA DE MENDONÇA.

RUA DO OUVIDOR N. 183 — 2º andar — Sala 204 — Telephone: 42-7802.

Os Russos na Conferencia Danubiana

(Conclusão da 1ª pagina)

corrente em Bucarest, com a participação da Allemanha, Italia, Russia e Rumania.

Nos circulos autorizados desta capital declara-se não ter conhecimento de tal reunião. Se dá, entretanto, especial importancia á versão de que seria esta a primeira vez que a Russia participaria de uma conferencia sobre o Danubio.

Acredita-se que a conferencia substituirá ás anteriores commissões, nas quaes estavam representadas a Grã-Bretanha e a França.

O Accordo Caféeiro

EMBARCA PARA O BRASIL O DELEGADO BRASILEIRO

NOVA YORK, 25 (U. P.) — O delegado brasileiro, dr. Eurico Penteado, projecta dirigir-se ao Rio de Janeiro por via aerea, levando o texto do accordo sobre a quota de café para consultar o governo brasileiro, esperando regressar a Nova York em meados de novembro.

O dr. Penteado disse que o accordo será ratificado por todas as partes.

Sabe-se que o accordo será dado á publicidade dentro de um mez, em virtude de ter o Departamento de Estado promettido o adiamento da publicação até depois das eleições presidenciaes dos Estados Unidos, pois se o presidente Roosevelt sair victorioso, porpor-se-ia patrocinar um grande programma de importação de generos alimenticios inclusive trigo, milho, café e carne. Esta previsão não foi confirmada.

A Prisão do Ex-Rei Carol

PEDIDA A INTERVENÇÃO DOS ESTADOS UNIDOS JUNTO A'S AUTORIDADES HESPANHOLAS

WASHINGTON, 25 (Havas) — Confirma-se que o ex-rei Carol II da Rumania pediu ao governo dos Estados Unidos para interceder junto ás autoridades hespanholas para que elle e sua comitiva, actualmente detidos em Sevilha, sejam postos em liberdade.

Adeanta-se que o ex-soberano rumeno fez esse appello ao Departamento de Estado por intermedio da legação norte-americana em Lisboa.

O Departamento de Estado negou-se a fornecer outros detalhes a respeito do assumpto.

Não vos esqueçaes de que os cégos necessitam sempre do vosso auxilio. Encaminhando-o para A ALLIANÇA DOS CÉGOS á rua 24 de Maio n. 47. Rio de Janeiro. Telephone 48-5202

Transportado Para São Paulo o Corpo de Natalino Califfi

O MALLOGRADO AVIADOR FOI SEPULTADO NO CEMITERIO DE SANTO ANDRE'

S. PAULO, 25 (A. N.) — Em carro reservado, ligado ao 2º nocturno, chegou esta manhã a S. Paulo o corpo do mallogrado aviador paulista Natalino Califfi, victimado no desastre de hontem, no aerodromo de Manguinhos.

Muito antes do trem chegar, era já grande o numero de pessoas que aguardavam na estação do Norte o desembarque do corpo do inditoso aviador. Entre os presentes viam-se pessoas da familia do extincto, representantes das autoridades do Estado, de S. Paulo e de varias outras associações aviatorias do Estado. O enterro foi realizado ás 14 horas, no cemiterio de Santo André.

O Prefeito de Belém Felicitou o Ministro da Marinha

Como foi noticiado ha dias, chegaram a Belém do Pará os novos navios mineiros para ali destacados. E hontem, o prefeito daquella cidade sr. Abelardo Condurú, enviou ao ministro da Marinha o seguinte telegramma: "Ha cerca anno meio quando ahi estive foi me proporcionado grato ensejo Arsenal ilha cobras visitando alguns navios construcção bem como Almirante Saldanha então reparos. Hoje emocionado visitei mesmos navios já em plena actividade serviços gloriosos Marinha Nacional demonstrando magnificamente efficiencia nossos operarios bem como quanto póde dedicação boa vontade de nosso grande presidente seu admiravel ministro pról renascimento Marinha Brasil. Abraços".

ADMINISTRAÇÃO PUBLICA

Expediente do DASP

TECHNICO DE EDUCAÇÃO — A prova escripta do concurso para a carreira de technico de educação, será realizada a 3 de novembro proximo, nesta Capital, em Bello Horizonte e São Paulo.

LABORATORISTA AUXILIAR — A inscripção á prova para laboratorista auxiliar, do Serviço Florestal do Ministerio da Agricultura, está aberta até o dia 4 de novembro vindouro.

A inscripção á prova para laboratorista auxiliar V e VIII, da Faculdade Nacional de Medicina, continua aberta até o proximo dia 4 de novembro.

INSCRIPÇÕES A SEREM ABERTAS — As inscripções aos concurso para as carreiras de medico psychiatra, agente fiscal do Imposto de Consumo e commissario de Policia, serão abertas brevemente.

— Os candidatos habilitados nos concursos para as carreiras de conservador e inspector de alumnos, que sejam reservistas de 1ª categoria e se achem beneficiados pelo decreto-lei numero 1.913, deverão comparecer com urgencia á Divisão de Selecção, afim de ser procedida nova classificação final.

GUARDA CIVIL — E' o seguinte o resultado da prova de conhecimentos geraes do concurso para guarda-civil, do Ministerio da Justiça e Negocios Interiores: Inscripção n. 10 — 61 pontos; 11—82; 12—49; 15—52; 19—68; 20—58, 50; 23—50, 50; 24—60; 25—87, 50; 26—58, 50; 27—89, 50; 33—71; 34—65; 43—98; 44—78, 50; 53—81; 57—53; 59—70; 60—60; 62—83, 50; 65—72, 25; 67—73; 70—56,50; 73—54,50; 78—66; 81—58; 86—65; 89—72,50; 90—90,50; 95—72,50; 98—77; 99—74,50; 101—74,50; 103—74,50; 110—72,50; 112—69; 114—76,50; 116—55; 117—74; 118—92,50; 120—85,50; 124—85,50; 124—70; 125—75; 128—83; 132—96; 140—82; 141—68; 143—75,50; 144—60; 147—65; 149—53; 150—65,50; 151—68; 153—71; 158—80,50; 165—75; 166—49; 168—71; 169—95,50; 170—49; 172—71; 173—55; 176—85,50; 177—89; 179—72; 180—64,50; 181—72; 182—80,50; 184—60; 185—71; 187—55; 192—86,50; 194—59,50; 195—87,50; 197—79,50; 198—95; 199—97,50; 200—75,50; 201—54,50; 202—64 — 203—61; 204—92; 207—90; 212—67,50; 213—88; 214—67; 215—50; 216—91; 217—95; 218—71; 219—76; 220—75; 221—55; 222—98; 223—74; 224—58,50; 225—53; 226—50; 227—64,50; 229—66,50; 230—80; 238—61; 239—61,50; 242—73,50; 243—69,50; 244—96,50; 245—87; 247—68,50; 251—71; 252—36; 255—63,50; 256—89,50; 257—84; 258—72; 259—78; 260—52,50; 261—93,50; 265—75; 267—50,50; 269—63; 270—76; 272—61; 276—66,50; 284—97; 285—63; 286—48; 288—50,50; 290—86; 291—66; 292—63; 293—68,50; 296—80,50; 297—67; 298—74,50; 299—66,50; 302—65,50; 303—72,50; 304—71; 305—81; 309—72,50; 310—62; 311—62,50; 313—56; 317—56,50; 318—61,50; 319—45,50 — 320—82,50; 321—60; 322—85,50; 325—86; 326—94; 327—66; 328—62; 331—52; 332—54,50; 333—76; 334—74; 339—79; 341—56; 342—83,50; 343—82,50; 344—52,50; 345—79; 346—50; 347—77; 349—39; 350—87,50; 351—69; 353—73; 355—79,50; 358—37,50; 360—64,50; 365—58,50; 366—76,50; 367—93; 368—38,50; 370—70,50; 372—48; 373—37; 374—61; 378—84,50; 379—41; 380—90,50; 382—61,50; 384—73,50; 385—83; 386—62,50; 388—81,50; 392—58,50; 395—43,50; 396—55; 398—41,50; 401—56; 404—48,50; 406—90,50; 407—42,50; 408—69,50; 409—59; 411—51; 412—69,50; 415—37,50; 416—50,50; 417—70; 419—74; 420—62,50; 422—47,50; 424—49,50; 426—53,50; 427—47,50; 429—30; 430—63; 433—54; 438—65; 439—85; 441—91; 493—72,50; 449—69; 450—58,50; 455—47,50; 457—46,50; 461—76,50; 465—66; 466—47,50; 469—82; 474—66; 478—57; 479—67,50; 481—57; 482—57,50 e 484—35.

Ministerio da Guerra

— Regressou para Rezende o major Gilberto Moutinho dos Reis, que se encontrava nesta capital a serviço da Commissão de Obras da nova commissão da Escola Militar. Foram designados os majores Raul de Albuquerque e Lio Stein Ferreira e capitães Luiz Gonzaga e Ismar de Góes Monteiro, para desempenharem varias commissões. Foi transferido, por interesse proprio, do 2º Btl. F. V. para o Btl. Villagran Cabrita, o 2º ten. Milton Robles Madeira.

— Assumiu a chefia da 3ª Secção do Estado Maior do Exercito o major Aristoteles de Lima Camara, sendo, por esse motivo, dispensado da chefia da 2ª Sub-Secção, que passou a ser exercida pelo major Jandyr Galvão.

— Commemorando-se a 28 do corrente o "Dia do Funccionario", a commissão incumbida das solennidades convidou os generaes, chefes de repartições, commandantes de corpos e unidades, bem como seus auxiliares a comparecerem á sessão solenne que se realizará naquelle dia, ás 16 horas, no Palacio Tiradentes.

— Falleceu no dia 21 do corrente, em S. Leopoldo R. G. do Sul, o ten. cel. ref. Nero Alvim Borges.

— Pelo coronel Souza Doca, director da Intendencia do Exercito, foi transferido, por necessidade do serviço, da 3ª Formação de Intendencia (Curityba) para o 8º Corpo de Base Aerea (Campo Grande) o 2º ten. I. E. Pery Corrêa Pereira.

Ministerio do Trabalho

O Instituto de Aposentadoria e Pensões dos Bancarios dirigiu ao ministro do Trabalho uma consulta acerca da maneira de proceder para regularizar a situação de funccionarios que frequentam o Centro de Preparação de Officiaes da Reserva, chegando consequentemente com atraso na repartição.

O ministro Waldemar Falcão mandou trasmittir ao Instituto a informação, segundo a qual, ouvido sobre o assumpto, o director daquella organização forneceu cópia do officio dirigido ao Instituto do Assucar e do Alcool, declarando que quando um alumno é impedido de comparecer á repartição em que trabalha por estar de serviço, é communicada a sua falta, contando sempre com a boa vontade dos respectivos chefes de repartição, no sentido de facilitarem aos funccionarios, tanto quanto possivel, o cumprimento de suas obrigações para com o Centro, até que seja por lei regulado o assumpto.

— O ministro do Trabalho, sr. Waldemar Falcão, esteve hontem no Instituto de Aposentadoria e Pensões dos Empregados em Transportes e Cargas e no Instituto de Previdencia e Assistencia aos Servidores do Estado, onde despacharam com s. ex. os respectivos presidentes srs. Helvecio Xavier Lopes e Lino de Sá Pereira.

Após o seu despacho no I. A. P. E. T. C., o ministro, em companhia do presidente da instituição, percorreu as novas installações de sua administração central, nesta capital.

— Alvaro Candido da Silva Gradim pediu ao ministro do Trabalho avocação do processo em que são partes o requerente e seus ex-patrões Anna Leopoldina d'Avila e outros. O ministro Waldemar Falcão resolveu avocar o processo, nos termos e para os effeitos do parecer da Procuradoria do Departamento Nacional do Trabalho, o qual opina seja annullado o processo, de vez que não consta que no final da audiencia instructoria houvesse sido proposta a conciliação, funcção que é substancialmente principal nos Tribunaes de Trabalho (Juntas de Conciliação e Julgamento), devendo, assim, ser remettido á Junta para novo julgamento.

— Reuniu-se hontem, mais uma vez, o Conselho Fiscal do Instituto dos Commerciarios, julgando 74 processos de beneficios diversos (aposentadoria, pensões, auxilio-natalidade, etc.).

Para Estudar a Capacidade Productiva das Jazidas Mineraes

CHEGOU A S. SALVADOR A COMMISSÃO DE TECHNICOS ESPECIALIZADOS

S. SALVADOR, 25 (A. N.) — Chegou a esta capital, via aérea, a commissão de technicos especialistas em assumptos geologicos, que traz a incumbencia de realizar os prospectos das nossas jazidas mineraes para que se estude comparativamente as suas capacidades productivas e o seu valor intrinseco em face do aproveitamento de todas as reservas mineraes do Brasil para a manutenção da industria siderurgica nacional.

O chefe da missão, major Bernardino Mattos, entrevistado pela imprensa, fez as declarações mais favoraveis possiveis sobre a riqueza do sólo bahiano, bem como o interesse do governo Federal pela exploração da mesma. Disse ainda s. s. que, com o credito que o Governo central, abriu, se torna agora possivel o estudo e a verificação "in loco" de todas as jazidas do nordeste.

Para garantir o exito dos serviços, essa missão conduz um laboratorio de emergencia material colhido.

Papelaria Coelho
RUA PEDRO PRIMEIRO, 15
RUA SILVA JARDIM, 25

UMA LIGA ENTRE CLUBS URUGUAYOS E ARGENTINOS

O Nacional, o Penarol e Seis Gremios Argentinos Deverão Constituir Essa Entidade

MONTEVIDE'U, 25 (U. P.) — Em diversos circulos footballisticos locaes commenta-se a possibilidade de se chegar á criação de uma associação de football rio-platense, na qual estariam representados seis dos mais prestigiosos clubs da vizinha margem e os clubs Nacional e Penarol, desta capital.

Apesar de não estar ainda officialmente projectada a referida iniciativa, e de nem haver a probabilidade de que isso aconteça pelo momento, em determinados circulos sportivos desta capital, estima-se que ella poderia surgir em principios do proximo anno.

Os clubs Penarol e Nacional iniciaram reuniões conjunctas, com a participação dos presidentes, secretarios e thesoureiros de ambas as entidades, porém, muito embóra tal facto désse margem a que se pensasse que estava sendo considerado o problema acima alludido, um dos participantes dessas reuniões declarou á United Press que as mesmas têm por fim primordial apreciar os pontos de vista sobre as questões puramente economicas.

CONSULTAS GRATIS

Tratamento de falta e excesso de regras, colicas, suspensões, metrites, flores brancas, perturbações sexuaes de qualquer especie, na mulher e no homem. Doenças de senhoras em geral.

INSTITUTO HIRSCHFELD
RUA DA CONSTITUIÇÃO, 8 — 3º andar
Junto á praça Tiradentes — Rio de Janeiro

A's pessoas residentes no interior ou que não possam vir ao Instituto, por qualquer motivo particular, orientaremos por carta, desde que nos descrevam minuciosamente o que sentem em carta.

Consultas gratuitas: segundas, quartas e sextas-feiras das 9 ás 11 horas e das 14 ás 17 horas. Nos demais dias a 1ª consulta é paga.

Commercio

MERCADOS

CAMBIO

£ 80$050 — $ 19$770

O mercado de cambio abriu hontem, com o Banco do Brasil, comprando a libra area a 79$050 e o dollar a 19$640 e vendendo a 80$050 e a 19$770, respectivamente.

Assim ficou, no primeiro fechamento.

Reabriu e fechou, inalterado.

O BANCO DO BRASIL AFFIXOU AS SEGUINTES TAXAS PARA O BANCARIO

	Aber.	Fech.
Libra "area" .	80$050	80$050
Dollar	19$770	19$770
Compensação .	6$070	6$070
Peso chileno ..	$660	$660
Lira Cob. B. B.	1$000	1$000
Escudo	$795	$795
Franco suisso .	4$590	4$590
Peso argentino	4$670	4$670
Peso uruguayo	7$490	7$490
Corôa sueca ..	4$730	4$730
Cabo:		
Dollar	19$800	19$800
Libra	80$130	80$130

Para adquirir as letras de cobertura, o Banco do Brasil divulgou as seguintes taxas:

COMPRA OFFICIAL
(Abertura e Fechamento)

	A 90 d|v.	A vista.	Cabo
Dollar ..	16$640	16$500	16$520
Libra ..	65$910	66$410	66$400
F. suisso	—	3$830	—
Escudo .	—	$660	—
P. argent.	—	3$880	—
P. urug.	—	6$230	—

VENDA OFFICIAL

	A 90 d|v.	A vista.	Cabo
Dollar .. .	n|c	n|c	n|c

COMPRA LIVRE

	A 90 d|v.	A vista.	Cabo
Dollar ..	19$590	19$640	19$660
Libra ..	78$650	79$050	79$130
Marco ..	—	5$620	—
F. suisso	—	4$530	—
Escudo .	—	$780	—
P. argent.	—	4$590	—
P. urug.	—	7$360	—
P. chileno	—	$620	—

LIVRE ESPECIAL

A' vista:

	Dollar	Libra
Compra	20$200	n|c
Venda	20$700	n|c
Cabo:		
Venda	20$730	n|c

REPASSE

	A 90 d|v.	A vista.	Cabo
Dollar ..	—	16$560	16$530

OURO FINO

O Banco do Brasil comprava a gramma de ouro fino na base de 1.000|1.000 em barra ou amoedado ao preço de .... 23$700.

TITULOS

O mercado de titulos, esteve hontem, bastante activo, com negocios apreciaveis, como se vê em seguida:

VENDAS REALIZADAS HONTEM

Apolices geraes:

8 Uniformizadas 805$; 100 D. Emissões nom. 805$; 129 idem port. 812$; 75 idem, idem ... 813$; 5 idem para hoje 813$; 210 Diversas Emissões, port. - cautelas 790$; 45 Reajustamento 842$; 32 Obrigações 1932, .. 1:048$; 20 idem; idem 1:050$; 50 idem 1937, 890$; 55 idem Ferroviarias 1:040$000.

Municipaes e Estaduaes:

30 Emprestimo 1904, port. .. 825$; 100 Dec. 1999, pt. 191$; 100 idem 2339, 190$; 101 Emprestimo 1931, 200$500; 5 idem, idem 201$; 11 idem, idem ... 202$; 7 Prefeitura de Porto Alegre 30$; 196 Minas 1:000$, 7%, port. 825$; 201 idem 1934, 1.ª serie 150$; 5 idem, idem .. 149$500; 5 idem, 2.ª serie .. 171$; 169 idem, idem 170$500; 47 idem, 3.ª serie 161$; 3 idem, idem 160$500; 11 Pernambuco 81$; 159 idem, idem 82$; 207 São Paulo 197$500; 42 idem, idem 198$; 45 idem, Uniformizadas 1:043$000.

Acções de Bancos:

141 Brasil 460$000.

Acções de Companhias:

112 Seguros Varegistas ... 1:500$; 203 São Jeronymo — Pref. 132$; 500 idem ord. 138$; 1.050 Emp. Terras e Colonização 10$000.

Debentures:

121 Banco Lar Brasileiro .. 203$000.

Vendas judiciaes:

1 Ap. Uniformizada 802$; 50 Aps. Uniformizadas 804$000.

CAFE'

TYPO 7 — 12$600

O mercado de café disponivel funccionou hontem, calmo e com os preços inalterados.

Cotou-se o typo 7, ao preço de 12$600 por 10 kilos, na tabos e foram vendidas durante os trabalhos, 1.298 saccas, contra, 151 ditas, anteriores.

Fechou calmo.

COTAÇÕES POR 10 KILOS

Typo 3, 14$600; typo 4, 14$100; typo 5, 13$600; typo 6, 13$100; typo 7, 12$600; typo 8, 12$100.

Estado de Minas:

Café commum .. .. 1$400
Café fino .. .. 1$800

Pauta semanais

Estado do Rio:

Café commum .. .. 1$300

MOVIMENTO ESTATISTICO

Entradas, 10.467. Embarques, nada. Consumo local, 500. Café revertido, nada. Stock, ... 423.808 saccas.

Café revertido ao stock, desde 1º de junho, 15.994 saccas.

ASSUCAR

O mercado saccharino funccionou hontem, firme, com os preços inalterados e negocios regulares.

MOVIMENTO ESTATISTICO

Entradas, 4.279. Saidas, .. 6.336. Stock, 39.543 saccos.

COTAÇÕES POR 60 KILOS

Branco crystal, nominal. Demerara, 50$000 a 51$000. Mascavinho, não ha e Mascavo, .. 37$000 a 39$000.

ALGODÃO

O mercado de algodão em rama funccionou hontem, calmo, com as cotações inalteradas e negocios pequenos.

MOVIMENTO ESTATISTICO

Entradas, nada. Saidas, 175. Stock, 10.285 fardos.

COTAÇÕES POR 10 KILOS

Seridó: typo 3, 37$ a 37$500; typo 4, 36$000 a 36$500. Sertões: typo 3, nominal; typo 5, 29$ a 30$000. Ceará e Mattas, nominal. Paulista: typo 3, 35$000 a 35$500 e typo 5, nominal.

Movimento Maritimo

ESPERADOS

N. York, "Mormacwren" .	26
Santos, "Atalaya"	26
Itajahy, "Tutoya"	26
Vigo, "Cuyabá"	27
Laguna, "Asp. Nascimento"	27
Florianopolis, "Anna" . .	27

A SAIR

Aracaju', "Cte. Alcidio" .	26
P. Alegre, "Guararema" .	26
Belém, "Itaimbé"	26
N. Orleans, "Delnorte" ...	23
Joinville, "Luiz"	26
P. Alegre, "Amaragy" ...	26
S. Francisco, "B. de Macedo"	26

Serviço Aéreo

ESPERADOS

B. Horizonte — Panair ..	26
S. Paulo — Vasp	25
P. Alegre, São Paulo — Condor	26
Fortaleza e Recife — Condor	26

A SAIR

S. Paulo — Vasp .. .. —	26
B. Horizonte — Panair ..	26
B. Aires e Santiago — Condor	27

Correios e Telegraphos

O director geral do Departamento dos Correios e Telegraphos, despachou os seguintes requerimentos:

Bank of London, estabelecido nesta Capital, permittindo o uso da machina "Universal", de franquiar correspondencia.

— Frederico Guimarães Solon Ribeiro, indeferindo o pedido de licença radio-technico especializado.

Igual despacho foi dado ao requerimento de Marcelino Garcia.

— Waldemar Aureliano Satiro, residente nesta Capital pedindo para ingressar na Rêde Nacional da Radio-Amadores, foi despachado favoravelmente.

— Foram licenciados para tratamento de saude: na Directoria Regional de Correios e Telegraphos os seguintes funccionarios: Marina Gonçalves, Octavio Gomes Medela, Affonso de Moura Valladão, Artemisia Torres, Everaldo Silva e Souza e José da Rosa Garcia.

Em prorogação: — Euzebio Souto Gonçalves, José Alves Braga, Aurea Astréa da Silva Pires, Leonor Muller de Carvalho Martins, Alda Machado, Antonietta Porto de Macedo, Joaquim Tojeiro, Januario Mandarino e Virgilio da Silva Nunes.

Consultas Gratis

Para as doenças internas e nervosas, o Dr. R. Costa tem methodo proprio para o tratamento, baseado nos principios da doutrina ESPIRITA, attende por correspondencia a todos que lhe enviarem symptomas bem detalhados, nome, idade, enveloppe sellado e sobrescriptado para resposta. Pedidos á CHARITAS. Caixa Postal n.º 2.538 (dois, cinco, tres, oito) — Rio de Janeiro.

DR. EDMUNDO HAAS

Director da Casa de Saude Dr. Abilio — Neuro Psychiatra — Estados Nervosos — 7 SETEMBRO, 94-3.º andar — 22-8303 Cons.

ADMINISTRAÇÃO DA CIDADE

Prefeitura do Districto Federal

GABINETE DO PREFEITO

O prefeito recebeu o seguinte telegramma: "Em nome do presidente do Club Boqueirão do Passeio, tenho elevada honra de participar a vossencia que na ultima reunião de directoria, fez-se constar, em acta, votos de agradecimentos como demonstração da nossa gratidão pela fórma cavalheiresca e acolhedora como foi recebido nosso director, por occasião da audiencia aos presidentes, para deliberar sobre os terrenos aforados aos clubs de Santa Luzia e novos rumos pretende dar ao caso até ficar perfeitamente normalizada a situação dessa agremiação. — (a) Eugenio Faria, secretario".

Estiveram com o prefeito os senhores: almirante Alvaro de Vasconcellos, Jesuino de Albuquerque, major Euclydes Sarmento, capitão-tenente Paulo Martins e maestro Sylvio Piergile.

— Em despacho: dr. Edison Passos, secretario geral de Viação e Obras.

Serão construidas, em Campo Grande, 238 casas para proletarios, tendo a Prefeitura, pelo Departamento de Concessões, assignado contrato com o sr. Julio Proença.

As casas a serem construidas serão vendidas a prestações, sendo que seu custo, de cada uma, inclusive o terreno, importará ao comprador, em.. 21:500$000, as do menor tamanho e de 25:000$000 as de maior.

— A Prefeitura assignou contrato com a Companhia de Obras Auxiliares, para a execução dos serviços de pavimentação, a betume, das ruas Magalhães Couto e Adriano.

SECRETARIA GERAL DE ADMINISTRAÇÃO

EXCLUSÃO DE EXTRANUMERARIO

Relação de exclusão de extranumerarios de accôrdo com a autorização do sr. prefeito, exarada em 22-10-40, no officio numero 1.859, de 17-10-40, da Secretaria Geral de Administração:

Mat. 24.954 — Fernando José de Araujo — Vigilante numero 731 — Officio n. 698, de 9-10-40, do Departamento de Vigilancia — P. 249954 ASE. — Exclusão por abandono de funcção.

Mat. 29.714 — Augusto Viveiros de Castro — Auxiliar de Laboratorio — Secretaria Geral de Saude e Assistencia — Officio n. 22.996/40 ASE. — Exclusão a pedido.

Mat. 19.747 — Cyro Borges de Siqueira — Trabalhador — Officio n. 230, de 10-9-40, do Serviço de Correspondencia, do Departamento de Limpeza Urbana, da Secretaria Geral de Viação e Obras — P. n. 21.829/40 ASE. — Exclusão por abandono de funcção.

Mat. 33.175 — Berenice Alvares Amaral — Enfermeira — Secretaria Geral de Saude e Assistencia — Ps. ns. 8.503 e 22.136/40 ASE. — Exclusão a pedido.

Despachos do sr. secretario geral dr. Jorge Dodsworth

Yolanda Americano (P. 23.669) — De conformidade com a autorização do sr. prefeito exarada no processo n. 1.394/40, por ter contraido matrimonio, fica rectificado para Yolanda Americano Cavalcanti, o nome da funccionaria a que se refere o presente titulo.

Iracema Torres Braga (P. 10.875) — Deferido, á vista das informações.

DEPARTAMENTO DO PESSOAL

PAGAMENTOS — Será effectuado no proximo dia 29, no Serviço de Ligação, Palacio da Prefeitura, o pagamento dos seguintes processos:

Benito P. Chichorro (P. 1.614) e Dalila G. V. da Silva P. 8.410).

AVISO

Datas de apresentação ao serviço, dos funccionarios abaixo relacionados, de accordo com as altas concedidas pelo Serviço de Inspecção Medica:

Secretaria Geral de Administração

M. 2.977 — Lucy Fontoura Ricci, no dia 25-10-40.

Secretaria do Prefeito

M. 13.712 — Mario Joaquim da Silva, no dia 21-10-40; M. 5.594 — Maria de Lourdes Villas Fabrizzi; M. 32.705 — Claudionor Nascimento; M. 25.748 — José de Aquino Paes, no dia 22-10-40; M. 15.583 — João Baptista Machado e M. 11.571 — Raymundo Cantuaria dos Santos, no dia 23-10-40; M. 28.259 — Servulo Rodrigues e M. 5.715 — Roberto dos Santos, no dia 25-10-40.

Secretaria Geral de Educação e Cultura

M. 202 — Marieta Gemarano, no dia 25-10-40.

Secretaria Geral de Saude e Assistencia

M. 3.094 — Nelson Rego Barros; M. 25.523 — Rodovaldo dos Santos Pimentel e M. 11.945 — Georgina Amaral, no dia 24-10-40 e M. 5.383 — Marilda de Sá, no dia 25-10-40.

Secretaria Geral de Viação e Obras

M. 14.830 — Edmundo Silveira Lopes, no dia 24-10-40; M. 30.950 — Antonio Luiz Cardoso, no dia 25-10-40 e M. 16.335 — João Monteiro de Araujo, no dia 26-10-40.

Despachos do sr. Director

Candido Nunes de Almeida (P. 15.953) — Apresente nos termos do § 2º, do artigo 175, do Estatuto, justificativa para as faltas verificadas.

Florinda Candida de Souza (P. 24.197) — Indeferido nos termos do decreto n. 4.304, de 1933.

Thomaz Pires Rabello (P. 24.695) — Certifique-se, em termos.

Antonio de Oliveira Camara (P. 25.604) — Aceite-se, em termos.

José Augusto Morgado (P. 21.628) — Braz Tavares (P. 19.754) e Dalmo Pimentel Marinho (P. 22.892) — Levante a perempção. Prosiga-se.

SERVIÇO DE INSPECÇÃO MEDICA

Despachos do sr. Chefe de Serviço

Alitta Thaumaturgo Mendes de Moraes (P. 26.431), Aida Dietrich (P. 26.434), Manoel Castello Branco (P. 26.430), Olga Castrioto Oliveira Coutinho Amorim (P. 26.427) e Olivia Sarmento de Mello P. 26.415) — Submettam-se á inspecção de saude, dentro de 72 horas.

CERTIFICADOS DA FEIRA DE NOVA YORK

Encontram-se com o secretario particular do prefeito do Districto Federal, os certificados conferidos pela directoria da Feira Mundial de Nova York, em 1939, aos expositores abaixo relacionados, que figuraram naquelle certame.

Os interessados deverão procurar seus certificados no edificio da antiga Camara Municipal, qualquer dia, entre 15 e 17 horas, com excepção dos sabbados: Georgina de Albuquerque, Maria Margarida, Sarah Villela de Figueiredo, José Barreto Ribeiro Menezes, Candido Gusmão Cerqueira de Menezes, Manoel Faria, Fabrica de Tecido Wener S. A., Escola Technica Rivadavia Corrêa, Cia. Minas do Rio Carvão, Cia. Industrial Ltda., Jockey Club, Lyceu de Artes e Officios, Fabrica Weber, Candido Portinari, Tecelagem Moderna, Typographia Americana, Gardano & Cia. Ltda., W. M. Jackson, Inc., José Olympio, Pimenta de Mello & Cia., Irmãos Barthel, Editora Nacional Rio de Janeiro, Gilberto Freyre, Livraria Francisco Alves, Editora Gunnabara, F. Briguet, Garniers Editores, Editora Nacional, Collecção Brasiliana, Livraria Editora Freitas Bastos, dr. Manoel de Abreu, dr. Mauricio Gudin, amilla Alvares de Azevedo, Leopoldo Gottuzzo, Honorio Peçnha, Pedro Bruno, Alexandre d'Almeida Anastacio, Randolpho Barbosa, Bustamanti Sá, José Borges da Costa, Jordão de Oliveira, Murillo de Souza, Francellint Alves, Osorio Belem, Ismaillowitch, Demetrio Ismallowitch, Gerson de Azeredo Coutinho, J. R. Ferre, Hildegardo Leão Velloso, Celso Antonio, Camilla F. Alves de Azevedo, Pedro Corrêa de Araujo, Guerra Duval, M. Rosenfeld, Paulino Botelho, Studio Rembrandt, Stille, Eric von de Sauer, Fabrica Odeon, R. A. Victor do Brasil, Amadeo Ferreira & Cia., Fabrica de Tecidos Bom Pastor, Simões & Adillo, Casa Garcia, Windson, Rio de Janeiro; Luvaria Franceza, Casa Sucena, Ferreira Passarello & Cia. Ltda., The Rio de Janeiro Tramway Light & Power, Leopoldo Schelllong, Renato Gomes Machado, Emilio Schupp & Cia., Brasil Olticica, Armando Staib, Casa Leohner, Laboratorio Technico Rion, Fabrica Coty, Mirurgia S. A. do Brasil, Cortume Carioca, Arieta & Cia., A Galocha Moderna, Alfredo Jacobsen, J. Haiuha & Cia., Companhia Nacional de Fumos e Cigarros, Usina Queiroz Junior Ltda. e Manoel Francisco Monteiro.

PAGAMENTOS DE HOJE NA CAIXA REGULADORA DE EMPRESTIMOS

Serão pagos hoje os seguintes emprestimos: Matriculas ns.:

16964	31014	15022	23704	8318
26029	12205	7131	10024	31123
21575	3134	13458	14199	16376
19403	4184	31247	26238	29988
7423	9508	8354	1677	9606
14859	4049	14402	14212	8329
31016	21622	40916	28612	

Pagamentos de emprestimos:

Afim de serem informados e pagos os emprestimos solicitados nesta caixa, os funccionarios cujos pedidos tenham recebido numeros compreendidos entre 8.000 e ... 10.000, devem apresentar o ultimo c|cheque.

Os funccionarios que não entregarem os c|cheques no prazo determinado só poderão receber os emprestimos a que tenham direito depois de pagos todos os informados.

Jayme da Gama Leite — Compareça.

João dos Santos — Nada ha que deferir. A differença na consignação reporta-se a prestação do emprestimo de emergencia concedido pelo Montepio dos Empregados Municipaes antes da installação da caixa e não descontadas de abril a setembro deste anno.

Joaquim Domingos de Oliveira — Nada ha que deferir. O emprestimo a que allude o supplicante está compreendido em seus emprestimos encampados.

Oscar Augusto Alcantarino — Não ha que deferir. Cobre-se a reposição como parece ao Serviço de Controle.

Lucila da Rocha Vogeler — Nada ha que deferir. A differença da consignação decorre do acerto do desconto do emprestimo encampado de 114$200 para 114$300.

Anisio Affonso Castro — Nada ha que deferir. A differença na consignação refere-se a prestações do emprestimo de emergencia concedido pelo Montepio dos Empregados Municipaes antes da installação da caixa e não descontadas de abril a setembro deste anno.

José da Silva Figueiredo — José de Almeida Pina — João Porto Cruz — Eurico de Carvalho Cordeiro — Agostinho de Souza Penido — Clovis dos Santos Cabral — João Maximiano — Apresentem ultimo c|cheque.

Manoel Fonseca Sodré — Francisco Mathias Pontes — Compareçam.

Corina Cardim de Alencar Osorio — Não ha que deferir. . differença na consignação reporta-se a prestações do emprestimo encampado não descontadas de fevereiro a setembro de 1939, devendo a reposição terminar com o desconto de novembro proximo.

Iris Gomes Leiras — Não ha que deferir. A differença na consignação reporta-se a prestações de emprestimo commum não descontadas de março a julho.

Departamento de Fiscalisação

Despacho do director:

Agostinho Nunes Perdigão — Adolpho Gomes de Souza & Cia. — A. de Freitas Ribeiro — Albino Loureiro — Anselmo Machado — Agostinho Zacharias Camacho — Armando Teixeira Corrêa — Antonio de Azevedo & Filho Ltda. — Antonio Rodrigues Gonçalves — Bittencourt Castro Ltd. — B. F. da Cunha — Cia. Deodoro Industrial — C. Gomes Braga — Constantino Zenon Peres — Casemiro da Costa — Casa Publicadora Paulista — Elio & Levi — Emilia Pinto & Cia. — Freitas & Andrade — Ferrão & Dias — Ferreira Leitão & Cia. Ferreira Soares & Cia. — Garage Apartamento Ltda. — Guilhermina de Jesus Monteiro — José Ferreira Salomão — J. Penedo & Cia. Ltda. — João Manoel Villares — José Vieira & Alves — José Gomes & Irmão — José Britto — Joaquim Oliveira Belinha — Jamil Feras — José Joaquim Annibal — Joaquim de Souza Monteiro — J. Pereira & Cunha — J. B. Caldas & Motta — J. J. Pereira — José Joaquim Geraldo — J. Gonçalves Filho — José Dias Alves de Oliveira — J. Pires Gonçalves & Filho — José Gomes de Azevedo — João Antonio de Freitas — Jesus Castro — João Monteiro Corrêa — José Firmino Ferreira — Joaquim Pereira de Souza & Irmão — Luzia Modesta Ferreira — L. Terra & Irmão — Luiz F. Gomes & Cia. Ltda. — Luiz Antonio Teixeira — L. A. Teixeira & Irmão — Metallurgica Jupiter Ltda. — Moraes Leite & Cia. Ltda. — Moudim & Monteiro — Ozorio de Souza — Nelson Pinto & Cia. Ltda. — Pedro Breves & Cia. — Prada & Perez — Pedro Pacheco — Pereira & Marques Ltda. — Roberto Raynher — Ramiro Nunes dos Santos — Romeu Caccavo — Serafim Gomes Coelho — Simião Dain — Sant'Anna Gomes & Cia. — Sanches & Alvares Ltda. — The Crown Cork Cia. Ltd. — Urbino Teixeira — Viuva José A. Mendes e Vinelli & Oliveira — Indeferido.

Francisco Sampaio Vieira Sobrinho — Junte procuração e complete-o. Cassiano Caxias dos Santos — Pague a taxa de perempção.

RENDA DA PREFEITURA

As delegacias fiscaes arrecadaram hontem a importancia de réis 37:152$600.

METRO ★ METRO ★ METRO ★ METRO ★ METRO

Positivamente
6 ULTIMOS DIAS!
...E O VENTO LEVOU
(GONE WITH THE WIND)
(PROHIBIDO ATÉ 14 ANNOS)
ATÉ 5ª FEIRA, 31
METRO
★ PASSEIO. 62 • TELS. 22-6490 e 6141 ★
"QUANTAS VEZES V. JA' VIU "...E O VENTO LEVOU"?"
½ dia - 4 e 8 h.

ESTE FILM NÃO SERA EXHIBIDO EM PARTE ALGUMA, EXCEPTO A PREÇOS AUGMENTADOS, DURANTE PELO MENOS UM ANNO

DE 2ª ATÉ 6ª FEIRA INCLUSIVE — POLTR. ESTUD.
1/2 DIA ATÉ 1 H. .. 6$600 4$400
1 H. ATÉ 5.30 .. 7$700 5$500
5.30 EM DEANTE .. 8$800 —
SABS., DOMINGOS E FERIADOS: POLTR. ESTUD.
1/2 DIA ATÉ 1 H. .. 7$700 5$500
1 H. EM DEANTE .. 8$800 —

ESTE FILM SERA EXHIBIDO NA INTEGRA, TAL COMO FOI APRESENTADO NOS EE. UU., OU SEJA, COM 3 HS. E 45 MINUTOS DE PROJECÇÃO.

NO PROGRAMMA CINE-JORNAL BRASILEIRO (do D.I.P.)

METRO ★ METRO

Dr. Newton Motta
Medico
DOENÇAS DE SENHORAS — OPERAÇÕES — PARTOS
Consultorio: OUVIDOR, 183-4.º, sala 407
Terças, Quintas e Sabbados, de 2 ás 4
Attende chamados pelo telephone 38-5503

LIVRARIA ALVES
Livros collegiaes e academicos

DOENÇAS ANO-RECTAES E DOS INTESTINOS
DR. LAURO BORGES
Tratamento das hemorrhoidas sem operações e sem dôr
RODRIGO SILVA, 11 - 3.º
22-1250

Inspectoria do Trafego

EXAMES

Chamada para hoje, 26 do corrente, ás 7,45 horas — (Turma A)

José Franklin dos Santos, Eduardo Mesquita Pereira, Leoni Del Debbio, João Baptista Vieira, Alexandre de Souza, Mario da Cruz Rolão, Humberto Marzulo, Octavio da Camara Sampaio, Pedro Carvalho, Carlos Nunes de Araujo, Antonio Anatocles da Silva Ferreira e Manoel Mariano Rodrigues Ferreira.

PROVA PRATICA

José Ribeiro de Souza.

TURMA SUPPLEMENTAR

Manoel Ribeiro Luiz Pacheco, Nelson Bastos, Carlos Rego Monteiro, João Nagib Moysés e João Alves de Moraes.

RESULTADO DOS EXAMES EFFECTUADOS NO DIA 25 DO CORRENTE

Approvados — Simone Marthe Neviere, Benjamim Martins Ferreira, Keneth Lindsay Nollineux, Rubem Soutinho de Figueiredo, Laureano dos Santos Gouvêa, José Caula Soares, Renato Rabello da Silva, Abelardo Figueiredo, Maria Francisca Lopes, José de Almeida Alves, Jorge Silva, Geraldo Andrade Werneck, Adriano da Cunha, Julius Ullmann, Victor GonçalvesFuzeta, Vicente Ferreira de Paula.

Reprovados — 8.

Observação — A falta á chamada na turma effectiva e conclusão, (pratica e regulamentar), importará o pagamento de nova inscripção. — Art. 294 do R. T.).

INFRACÇÕES

Estacionar em local não permittido — S. P. 1-451 — M. G. 124-4820 — R. S. 1-4530 — R. M. 6-4981 — Passeio: 958 — 1.284 — 2.748 — 2.828 — 3.191 — 3.231 — 4.291 — 4.343 — 4.410 — 4.490 — 4.702 — 6.237 — 6.743 — 7.839 — 6.309 — 8.524 — 8.679 — 8.753 — 10.601 — 10.632 — 10.731 — 12.450 — 13.972 — 15.019 — 15.714 — 15.926 — 16.658 — 16.868 — 17.732 — 19.092 — 20.395 — 20.945 — 24.363 — 24.444 — 24.502 — 25.005 — 25.143 — 26.084 — 26.222 — 26.397 — 26.589 — 27.520 — 27.790 — 28.352 — 28.618 — 29.200 — 29.484 — 29.716 — 30.089 — 30.164 — 30.271 — 30.381 — 30.895 — 31.058 — 31.459 — 31.622.

Não diminuir a marcha — P. 12.224 — 21.335 — 22.828 — 32.160.

Desobediencia ao signal — S. P. 16069 — 1-54 — 1-451 — R. J. 1-2407 — 13-907 — R. M. 6-4981 — P. 1.297 — 2.910 — 2.964 — 3.021 — 3.951 — 4.192 — 4.530 — 4.651 — 5.485 — 6.728 — 7.312 — 7.454 — 9.361 — 10.418 — 11.909 — 13.092 — 14.659 — 14.695 — 15.118 — 15.447 — 18.942 — 20.804 — 22.077 — 22.153 — 22.309 — 22.856 — 26.702 — 26.911 — 27.067.

Retardar a marcha — Passeio: 8.947.

Interromper o transito — P. 6.801 — 23.537.

Angariar passageiros — P. 13.073 — 13.727 — 18.443 — 24.497.

Contra mão — P. 2.633 — 4.044 — 11.717 — 15.098 — 17.143 — 27.231.

Desobediencia as ordens de serviço — P. 1.251 — 10.919.

Falta de attenção e cautela — P. 25.828.

Desuniformizado — P. 6.202.

Formar fila dupla — Passeio: 1.240 — 1.817 — 31.610.

Assembléa no Syndicato dos P. de Immoveis

O Syndicato dos Proprietarios de Immoveis, que está sendo transformado em associação civil, realizou uma assembléa geral, para a discussão e votação dos seus novos estatutos.

Dirigiu os trabalhos, o presidente da instituição, sr. José Antonio Mirilli e secretariado pelo sr. Manoel Antonio dos Santos. De inicio, o relator da commissão da elaboração dos novos estatutos, sr. Rolando Monteiro procedeu á leitura do minucioso trabalho daquella commissão, sendo resolvido pela assembléa a sua discussão por capitulo em numero de nove. Postos esses em discussão, foram todos approvados sem emendas e tambem a sua redacção final, ficando assim a nova Associação dos Proprietarios de Immoveis que succede ao actual syndicato, habilitada com a sua lei fundamental. Usaram da palavra, além do presidente, os srs. Adriano Jeronymo Monteiro, Manoel Antonio dos Santos e Custodio Marques Guimarães.

TACHYGRAPHOS
OBTEM BONS EMPREGOS
CURSO PRATICO E EFFICIENTE
Rua 7 de Setembro n. 65 — 7.º andar

Tenentes da Reserva, Chamados

Estão sendo chamados com urgencia a R-1, da Directoria de Recrutamento, os seguintes segundos tenentes da 1ª classe da reserva de 1ª linha: Manoel Plinio do Nascimento Junior, Delsolino Francisco Cordeiro Filho, João Baptista Ramos, Manoel Joaquim de Mello, Aristides de Menezes Eluick, Odon Antonio da Cunha Braga, Antenor dos Santos Lima, Joaquim Simão de Oliveira, Grijalva Ribeiro da Silva, Vicente Ferreira Bibiano, Oldemar Travassos Nogueira, João Clementino de Barros e Antonio Martins Fontoura.

EDIÇÃO DE HOJE
12 Paginas

Diario Carioca

NUMERO AVULSO
300 RÉIS

ANNO XIII — RIO DE JANEIRO — SABBADO, 26 DE OUTUBRO DE 1940 — N. 3.794

Chantagista de Alto Coturno!

A FALSA CONDESSA SPINELLI E OS SEUS DIABOLICOS METHODOS DE EXTORSAO

NOVA YORK (Para o DIARIO CARIOCA) — Juanita Spinelli, a condessa Spinelli, installara-se em Nova York. Mexicana, descendia da mais alta nobreza de seu paiz, que deixára, definitivamente, por questões politicas. Seu passaporte e demais documentos, tudo em perfeita ordem. As informações prestadas pelas autoridades mexicanas ao Departamento de Estrangeiros da Policia Americana, plenamente satisfatorias.

A condessa Spinelli teve abertas para si as portas da alta sociedade noveorkina, da qual, em pouco tempo, fazia parte integrante, figurando seu nome, obrigatoriamente, em listas de sociedades philantropicas, ás quaes dedicava o melhor de seu tempo.

EMBUSTE!

A condessa já se radicara em Nova York, quando, á Policia Federal Americana, foi levada uma denuncia sensacional.

Um funccionario publico mexicano, em missão official nos Estados Unidos, declarou aos agentes federaes que Juanita Spinelli era uma impostora. Não era, em absoluto, condessa, nem era seu o nome que usava. A verdadeira condessa Spinelli abandonára o Mexico, realmente por questões politicas, e vivia numa pequena cidade do Estado de Ohio, na maior pobreza.

CHANTAGISTAS

Os G-Men dentro em pouco eram senhores das provas da veracidade da denuncia. Não lhes bastava, porém, a feitura de um processo de falsa identidade contra a embusteira. Resolveram investigar mais a fundo suas actividades.

E o resultado desses trabalhos veiu revelar a existencia de uma habil quadrilha de chantagistas, chefiada pela "condessa".

Relacionada com um sem numero de pessoas de recursos, a falsa nobre, aliás Dolores Martigo, com habilidade diabolica, assenhoreava-se de segredos commerciaes e particulares, que explorava por intermedio de seus asseclas Mike Simeoni e Jardel Hawkins.

Alguns milhares de dollares foram, assim, obtidos pelos criminosos, interessando ás proprias victimas silenciarem sobre as extorsões soffridas.

EXPULSA

Falhou, no entanto, a previsão dos G-Mem sobre a feitura de um processo para a condemnação da falsa condessa a uma pena grande.

Temerosas do escandalo, as victimas do bando negaram-se peremptoriamente a apresentar queixa contra os chantagistas.

Restou ás autoridades, cumprida a pequena pena cominada pelas Leis de Immigração, por falsidade de documentos, expulsar Dolores Martigo do territorio dos Estados Unidos.

Dolores Martigo, a "Condessa", e seus asseclas Mike Simeoni e Jardel Hawkins

O Fogo Ameaçou Destruir o Velho Edificio da Alfandega

OS BOMBEIROS, COMO SEMPRE, ATACARAM COM PRESTEZA AS CHAMMAS — ABERTO INQUERITO NA DELEGACIA DO 7º DISTRICTO

A's primeiras horas da manhã de hontem, manifestou-se um principio de incendio no interior do edificio da Alfandega, á rua Visconde Itaborahy.

O fogo teve inicio num dos tapetes da sala da Commissão de Tarifas, não tomando maior vulto, entretanto, dada a rapidez com que os bombeiros compareceram ao local e atacaram as chammas, que cederam sem grande esforço aos fortes jactos dagua das possantes mangueiras.

O commissario Malafaia, de serviço á delegacia do 7º districto, compareceu ao edificio sinistrado e requisitou os peritos da Policia.

Foi aberto inquerito, tendo o sr. José Innocencio Baptista, chefe da portaria, declarado que tudo fôra deixado em perfeita ordem, accentuando ainda que voltára ao edificio logo que o temporal começára a desabar, temendo ter deixado qualquer janella aberta, não notando nada de anormal.

Poderão Funccionar, no Dia 1º de Novembro, os Estabelecimentos Industriaes e Commerciaes

A DECISÃO DO TITULAR DO TRABALHO, INDUSTRIA E COMMERCIO NAO SE REFERE, ENTRETANTO, A'S REPARTIÇÕES DO MINISTERIO A SEU CARGO

Foi noticiado que o ministro Waldemar Falcão havia resolvido declarar ponto facultativo o dia 1º de novembro no Ministerio do Trabalho, Industria e Commercio. Ha um equivoco nessa informação. Usando das attribuições que lhe confere o artigo 26 do decreto-lei n. 2.308, de 13 de junho de 1940 o titular daquella pasta, conforme nota official distribuida á imprensa pelo Departamento de Imprensa e Propaganda, resolveu declarar facultativo o trabalho nos estabelecimentos industriaes e commerciaes no referido dia 1º de novembro (Dia de Todos os Santos), em face da circumstancia excepcional de se verificar a occorrencia de tres dias successivos em que seria obrigatoria a interrupção das actividades nos supra-citados estabelecimentos.

O acto do titular do Trabalho, Industria e Commercio não se refere, portanto, ao funccionamento das repartições do Ministerio a seu cargo.

O Mexico Prohibe a Exportação Para os Estados Totalitarios

CIDADE DO MEXICO, 25 (Reuter) — O governo do Mexico está absolutamente firme na sua orientação politica, tendente á absoluta prohibição de fornecer aos paizes totalitarios qualquer coisa de que os mesmos se possam utilizar para fins de guerra. Esta tendencia do Governo acaba de corporificar officialmente no Decreto que acaba de ser promulgado, suspendendo o embarque de gasolina ou seus derivados para o Japão, bem como o cancellamento da concessão para a extracção de petroleo nas costas do Golpho do Mexico e de que tinha a concessão a Companhia Veracruzana, subsidiaria da firma japoneza Masubishi. Anteriormente já estava vigorando a prohibição do embarque para o Japão de mercurio, manganez, antimonio, ferro velho e outras materias. Em virtude desta resolução, informa-se que diversos cargueiros japonezes, que se dirigiam ao Mexico, receberam ordem de mudar de rota, emquanto outros, que se achavam procedendo ao carregamento em outros pontos do Pacifico, suspenderam essas operações. Para o futuro, a exportação de qualquer artigo, susceptivel de servir aos fins de guerra, só será permittida sob a declaração de que não se destinarão ás tres potencias do Eixo.

Tal situação indica, claramente, que o governo mexicano está solidamente adstricto á politica dos Estados Unidos.

Dramatica, a Mensagem de Mme. Roosevelt ás Senhoras Britannicas

A Primeira Dama dos Estados Unidos Faz Considerações Sobre a Situação Européa

STOCKHOLMO, 25 (Reuter)—Emocionante mensagem, de encorajamento e admiração, acaba de ser dirigida ás mulheres britannicas, através das paginas do "Manchester Guardian", pela senhora Roosevelt, esposa do presidente dos Estados Unidos.

Depois de interessantes considerações acerca da situação, a primeira dama dos Estados Unidos assim se expressa: "A coragem, a fé e o sacrificio espontaneo das mulheres inglezas, bem como a sua admiravel organização, contribuem, de maneira notavel, para que os homens sintam em si proprios a determinação de vencer".

Concluindo sua mensagem, a senhora Roosevelt declara: "Minhas congratulações ás mulheres inglezas e que nós todas possamos, em igual circumstancia, conservar a fé e o patriotismo admiraveis como o têm feito".

ATE' MULHERES TOMARAM PARTE NA BATALHA DO LAGO LADOGA

Na Guanabara Dois Celebres Correspondentes de Guerra Hungaros — Episodios Inéditos do Conflicto Russo-Finlandez

Fundeou hontem pela manhã na Guanabara o "Aurora", navio norueguez que é o segundo dessa nacionalidade a chegar de Petsamo, depois da campanha fino-russa. Além de ser todo pintado de branco, contam-se, desenhadas por toda parte, innumeras bandeiras da Finlandia, afim de ser reconhecida pelos aviões e pelos submarinos a neutralidade do pequeno paiz scandinavo. Naturalmente, isso muito contribuiu para o bom exito da travessia, em que não se registou accidente algum.

DOIS JORNALISTAS HUNGAROS

Entre os tripulantes do "Aurora" encontravam-se dois jornalistas hungaros, que desembarcaram nesta capital. A nossa reportagem teve opportunidade de abordal-os, colhendo interessantes relatos da campanha da Finlandia.

Joan Sengyel e Tivadar Nyiregyhazi (chamam-se elles) foram os unicos jornalistas hungaros que se encontravam na Finlandia por occasiao do inicio da conflagração.

Disse-nos Joan Sengyel que a reportagem mais sensacional que elle já fez foi colhida na celebre batalha do lago Ladoga.

— Uma divisão dos exercitos russos estava acampada — narrou o sr. Sengyel — quando o Estado Maior Finlandez teve conhecimento do facto e aprestou um bom corpo de exercito para offerecer combate ao inimigo. Eu, inteirando-me do caso, pude escapar á fiscalização dos guardas e acompanhei as tropas finlandezas. Estas, numa habilidosissima tactica militar, cercaram toda a divisão dos soviets, travando-se então uma das maiores batalhas da guerra fino-russa.

— O quadro, a um tempo, era empolgante e aterrorizador. Os soldados da URSS, completamente cercados, não tinham para onde voltar-se. Sucumbiam ás centenas.

— Ainda hoje guardo nitida na imaginação aquella scena: foi uma coisa extraordinaria!

— Finalmente, os russos foram dizimados. Ao findar a batalha, eu que me encontrava escondido em uma trincheira, dei uma volta pelo campo. E qual não foi a minha surpresa ao deparar, entre os cadaveres, innumeros corpos de mulheres!

— Como? Tambem as mulheres tomaram parte nessa batalha? — perguntamos, admirados.

— Perfeitamente — respondeu elle. — Tratava-se, com certeza, de aviadoras que haviam sido derrubadas com os seus apparelhos no fragor da batalha.

— E o senhor publicou essa reportagem em que jornal? — interrogamos.

— No "Magyar Nemzet". E' o jornal de que sou correspondente. Trabalho tambem para o "Sporthirlap", mas os maiores "furos" de minha carreira jornalistica têm sido publicados no primeiro.

Voltamo-nos então para o Tivadar e pedimos-lhe que nos dissesse alguma coisa de suas actividades de jornalista:

— Durante aquella guerra — disse-nos elle — a melhor reportagem que fiz foi a do bombardeio de Helsinki pelos aviões russos. Passei uma hora inteira ao telephone internacional, inteirando o meu jornal, em Budapest, do que acontecia á capital finlandeza. No dia seguinte recebi do "Pestesllovd" uma nota enaltecendo os meus trabalhos e communicando que o referido jornal jamais havia recebido tão grande e opportuna reportagem pelo telephone. Agora — accentuou, sorrindo — que falamos de nossos "furos" de reportagem, desejamos que os amigos colham de toda essa historia assumpto interessante com que escrever uma boa reportagem.

— Good luck!

Com o Fito de Viver á Custa da Amante

A joven Nilza Pereira de Souza, hontem á tarde, procurou o dr. Democrito de Almeida, 3º delegado auxiliar, afim de se queixar de seu amante Darcy do Rego Barros, o qual, com o fito de viver á sua custa, quer atiral-a á perdicção.

As declarações de Nilza foram encaminhadas ao 1º delegado auxiliar, que instaurou o competente inquerito.

Serio Conflicto em Belgrado Entre Estudantes Fascistas e Communistas

BELGRADO, 25 (U. P.) — Houve um choque entre estudantes fascistas e communistas, tendo sido disparados tiros de pistola e ficando varios dos estudantes feridos. Foram presos 600 dos envolvidos no conflicto. A Universidade de Belgrado foi fechada.

Não Era Nem Dentista Nem Policial!

O "Dr. Pinto" Foi Preso e Recolhido ao Xadrez

O individuo Pedro de Oliveira Pinto é um refinado espertalhão.

Apesar de nullo e ignorante, diz-se cirurgião dentista e investigador da policia paulista, em serviço nesta capital.

Seu cartão de visita é deveras imponente, não só pelo luxo de sua confecção como, tambem, pelos seus dizeres bombasticos.

Desse modo o "Dr. Pinto" vae praticando suas "escroquerias" e impondo respeito entre os incautos.

O espertalhão age de preferencia nos bairros mais afastados do centro.

E de tanto trabalhar, o supposto "investigador" tornou-se figura bastante conhecida nos lugares onde desenvolvia sua actividade funccional.

Quando lhe convem, o "Dr. Pinto" relaxa a prisão effectuada. Mas, se o seu interesse não é respeitado pelos "detidos", o "double" de policial e dentista mantêm a prisão e faz valer sua autoridade...

Ante-hontem, porém, foi um dia aziago para o falso investigador e "dentista".

O "pirata", depois de effectuar a prisão de um grupo de moças que transitava fóra de horas, pela rua Francisco Eugenio, em trajes de banho, telephonou para a Inspectoria de Dia, da D. G. I., solicitando uma turma de investigadores, afim de auxilial-o a conduzir as prisioneiras para o xadrez da Policia Central.

Chegando ao local indicado, os policiaes foram informados de que as jovens em questão eram banhistas que haviam sido surpreendidas pelo temporal, na praia de Ramos, e até aquelle momento — 18 horas — ainda não haviam conseguido conducção para regressarem ás suas casas, ficando, assim, na rua, de "maillot".

O inspector Alipio, entretanto, desconfiando do "Dr. Pinto", pediu a este as suas credenciaes de agente da policia bandeirante e de cirurgião dentista.

Diante dessa situação, o refinado pirata resolveu contar a verdade: Não era nem dentista nem policial!

Conduzido para a Policia Central, o "Dr. Pinto" foi recolhido ao xadrez, e as moças mandadas, embóra no proprio local em que haviam sido detidas.

O Preso Politico Tentou Fugir de Bordo do "Cuyabá"

REPLETO DE REFUGIADOS DA GUERRA EUROPEA CHEGOU A' BAHIA O NAVIO DO LLOYD BRASILEIRO

S. SALVADOR, 25 (A.N.)— O "Cuyabá", que hoje transitou pelo nosso porto, póde ser considerado navio de refugiados. O barco brasileiro procedente da Europa, traz 258 passageiros, dos quaes a metade é de fugitivos da zona de guerra. Viajam a bordo do navio do Lloyd varios diplomatas, inclusive o nosso patricio, sr. Bento Dias Botelho, que residiu 14 annos na Allemanha. Foi o ultimo brasileiro a abandonar aquelle paiz. Embarcados em Fernando de Noronha, viajam os presos politicos Thier Barcellos, Francisco Ribeiro Nunes, Ignacio Berronga, Antonio Carneiro Filho e Luiz Gonzaga Dantas. Todos elles são elementos que estavam recolhidos á Ilha-Presidio devendo ser ahi submettidos a julgamento. O preso Thier Barcellos, quando o navio atracou, tentou fugir, sendo logo detido no cáes do porto.

Dr. Dormundo Martins
Medico Assistente da Assistencia Municipal — Tratamento da magreza — da obesidade — das molestias dos pulmões — coração — aorta — rins — apparelho digestivo.
CONSULTORIO: — Rua Senador Dantas n. 118—Apto. 614. — Telephone: 42-1370. — Segundas, quartas e sextas-feiras, das 15 ás 18 horas.
RESIDENCIA: — Rua Forme de Amoedo, 87 — apto. 2 — Telephone: 27-8686.

IMPRESSIONANTE SUICIDIO DE UM GUARDA-LIVROS, EM COPACABANA

Além de Cego, o Infeliz Homem Soffria das Faculdades Mentaes

Um suicidio impressionante verificou-se na manhã de hontem, em Copacabana.

No 6º andar do edificio da rua Duvivier n. 19, morava no apartamento n. 609, com sua esposa, o guarda-livros Alfredo de Azevedo Marinho, de 67 annos de idade, branco e brasileiro.

Enfermo ha mezes, das faculdades mentaes, o infeliz, deixára ante-hontem o Hospital de Alienados, onde estivera internado.

Cerca das 6 horas da manhã, o pobre homem que, além do mais, era cégo, subiu á janella da sala de jantar e, rapido, projectou-se ao sólo, despedaçando-se de encontro ao cimento do pateo interno do edificio.

A policia do 2º districto, foi ao local e fez remover o cadaver do infortunado contabilista para o necroterio do Instituto Medico Legal.

O Cacique Cansou...

ATAUL, NO MEIO DA CORRIDA SENTOU-SE PARA DESCANSAR

GOYANIA, 25 (A. N.) — Realizou-se, com grande brilhantismo, o V Circuito de Goyania, corridas de motores, bicycletas, provas athleticas, corridas de resistencia, velocidade e outras. A nota interessante da festa foi o comparecimento do chefe Ataul, cacique carajá da Ilha do Bananal, que se inscreveu immediatamente na prova de resistencia, de corrida a pé, num percurso de 2.800 metros. Ao saírem os concorrentes, Ataul levou grande vantagem, distanciando-se dos outros competidores. No segundo kilometro, porém, sentou-se para descançar e sómente chegou ao termo uma hora após. Ainda assim, Ataul foi recebido com grande enthusiasmo popular.

Falsos Representantes da Liga Naval no Estado de São Paulo

O ministro da Marinha dirigiu ao interventor federal no Estado de São Paulo, um officio communicando que o seu Ministerio vem recebendo denuncias contra varios individuos inescrupulosos, que, intitulando-se representantes da Liga Naval Brasileira e usando criminosamente do nome do almirante Henrique A. Guilhem, exploram boa fé publica, assim obtendo dinheiro das pessoas daquelle Estado.

Dada a gravidade do facto, pediu que o interventor bandeirante prevenisse a população do grande Estado sulino, para se precaver contra semelhantes explorações levando ao conhecimento das autoridades, para a devida punição, dos infractores.

Punição Implacavel Para os Partidos Secretos da Belgica e do Norte da França

UM DISCURSO DO SR. RAEDER NO RADIO

BERLIM, 25 (U.P.) — O correspondente da D.N.B. em Bruxellas informa que o dr. Raeder, chefe da administração militar da Belgica e do norte da França, pronunciou hoje um discurso radiophonico, durante o qual pediu aos governadores das provincias das zonas occupadas que punam implacavelmente "os politicos dos antigos partidos que, em fórma secreta, semeiam a intranquillidade e o descontentamento".

Accrescentou que se torna necessario tomar severas medidas contra os que violam as disposições sobre os preços e distribuição dos abastecimentos e "depôr os prefeitos muito idosos e que não se mantiverem á altura do momento".